

保証四季報

2020年

a quarterly information magazine

秋

号

Contents

- ② 保証動向・金融機関別保証状況
- ④ 制度別保証状況・業種別保証状況
- ⑥ 金融機関紹介／紀陽銀行 高田支店
- ⑧ ほしよれば
事業承継に関する研修
「LINE公式アカウント」について
返戻保証料預金口座の記入についてのお願
- ⑩ 市町村紹介／上北山村

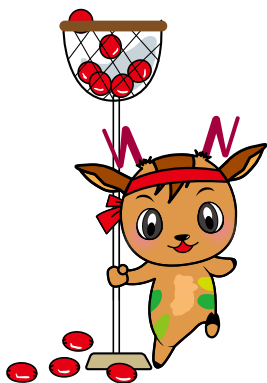

企業とともに未来を拓く



奈良県信用保証協会

上北山村 ナメゴ谷

保証動向

保証承諾

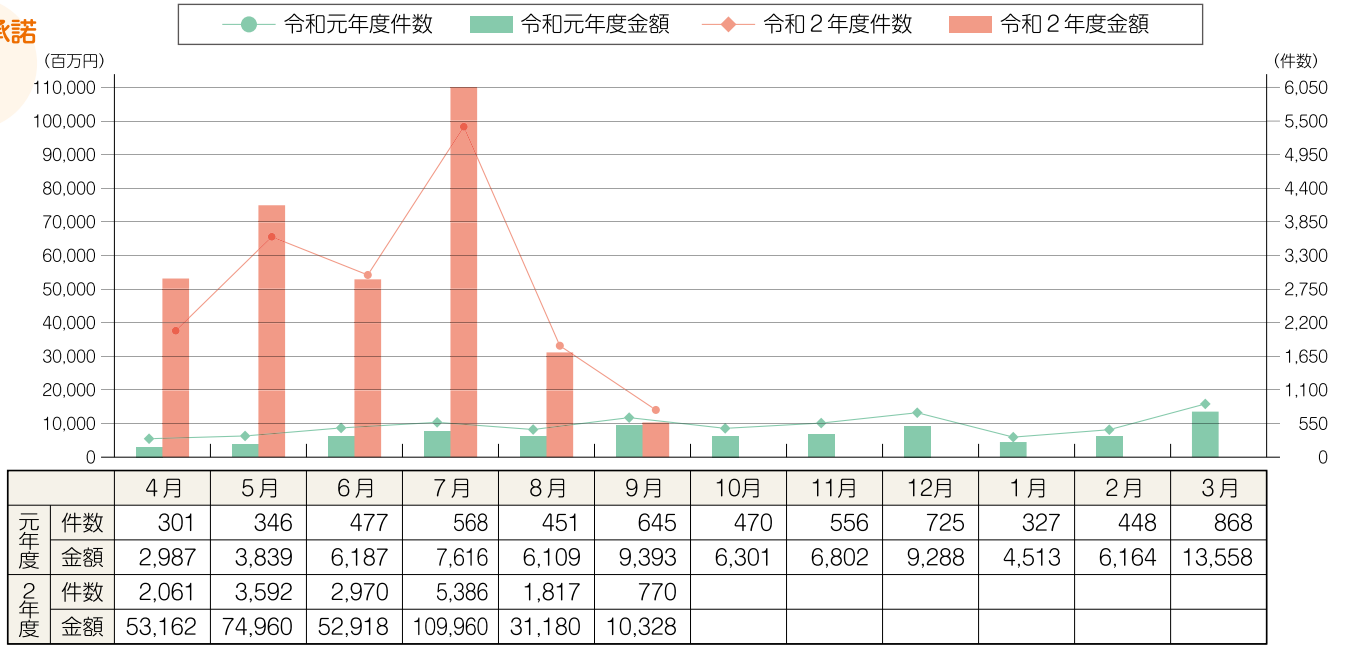

保証債務残高

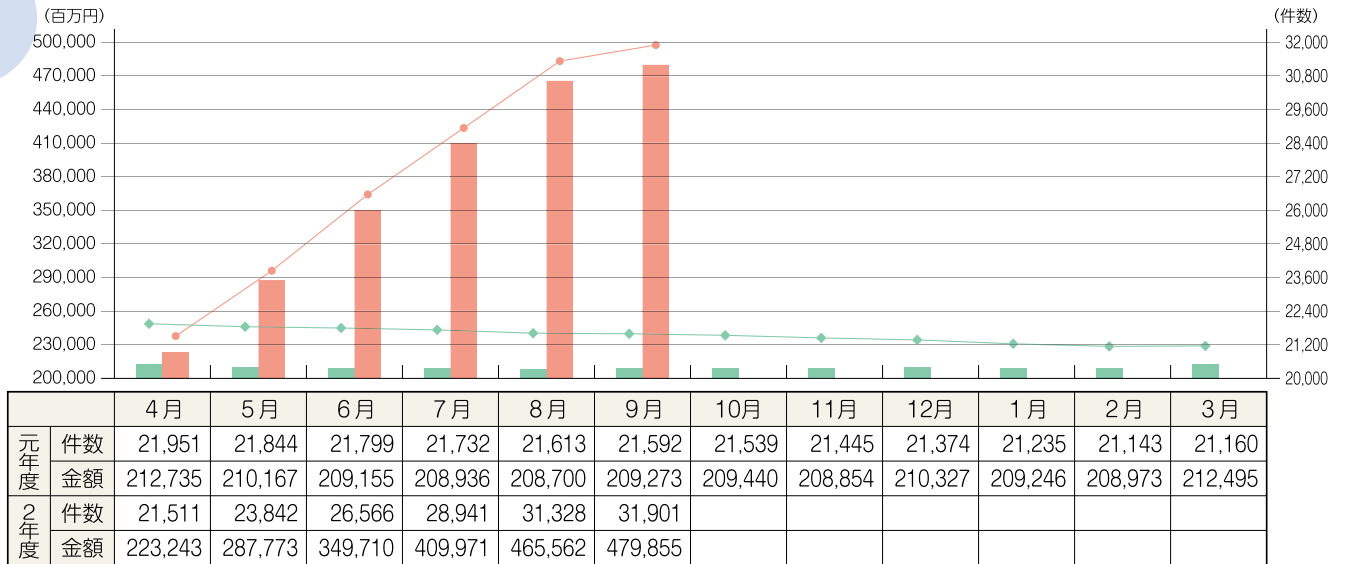

代位弁済

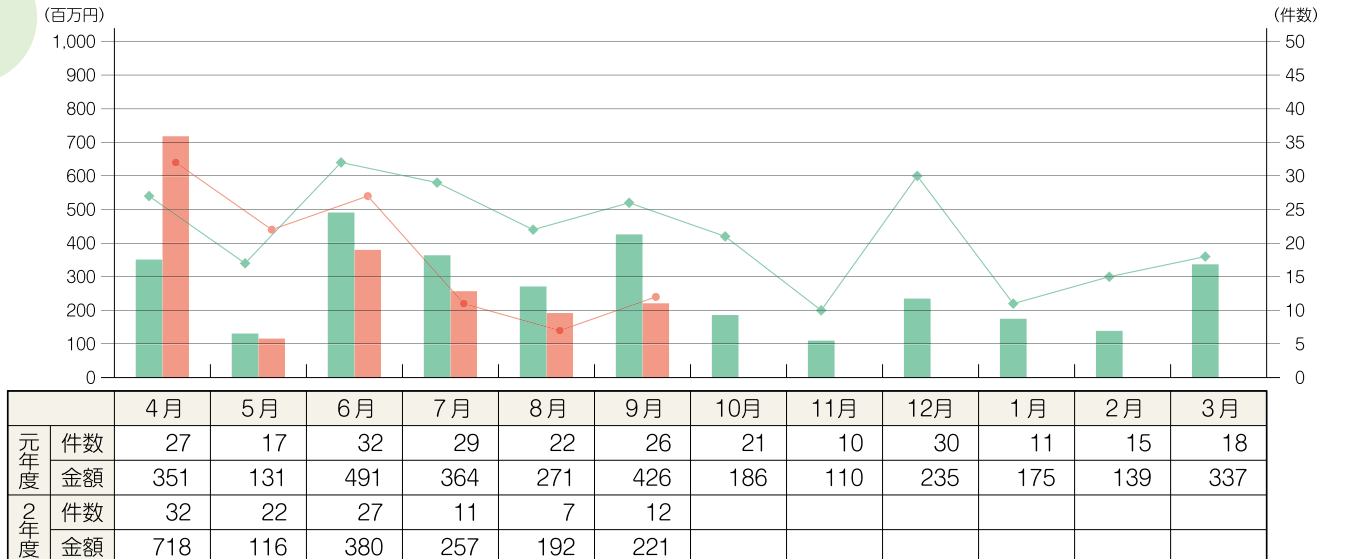

令和2年度累計（令和2年4月～9月）

（単位：千円）

	保証承諾			保証債務残高			代位弁済		
	件数	金額	前年比	件数	金額	前年比	件数	金額	前年比
りそな銀行	383	12,118,047	725.8	893	21,092,940	200.2	7	172,093	1,934.3
三井住友銀行	25	1,048,000	254.4	154	3,982,019	101.1	2	90,017	—
三菱UFJ銀行	64	1,488,660	613.6	135	2,408,859	145.5	1	2,708	2.8
みずほ銀行	22	850,000	8,500.0	49	1,111,449	324.7	0	0	—
都市銀行	494	15,504,707	664.3	1,231	28,595,266	173.6	10	264,818	247.6
南都銀行	7,398	165,119,507	1,135.8	14,827	239,543,077	215.0	62	1,167,097	84.0
京都銀行	594	14,361,138	2,150.2	928	17,391,732	435.0	0	0	—
紀陽銀行	183	5,216,500	1,367.4	305	6,148,375	278.2	2	96,334	—
関西みらい銀行	114	2,883,300	837.0	215	4,357,040	243.7	1	12,625	24.0
百五銀行	0	0	—	5	28,770	71.3	0	0	—
地方銀行	8,289	187,580,445	1,177.2	16,280	267,468,994	223.9	65	1,276,056	88.4
中京銀行	162	4,241,195	946.5	289	6,147,237	216.5	0	0	—
第三銀行	109	2,157,000	1,419.1	205	2,832,433	305.0	0	0	—
第二地方銀行	271	6,398,195	1,066.2	494	8,979,670	238.3	0	0	—
大和信用金庫	3,172	47,653,130	802.2	5,790	67,754,566	257.0	17	237,928	93.0
奈良中央信用金庫	2,726	45,909,781	556.0	5,396	66,822,856	229.6	9	33,861	29.9
奈良信用金庫	1,262	20,703,658	780.0	2,116	29,875,891	256.0	7	30,488	29.3
京都中央信用金庫	205	4,434,400	2,015.6	277	5,060,334	674.4	2	40,332	—
大阪シティ信用金庫	57	1,972,000	1,664.1	95	2,384,058	377.4	0	0	—
新宮信用金庫	28	366,200	1,077.1	49	527,602	198.3	0	0	—
北伊勢上野信用金庫	11	258,000	5,160.0	11	125,374	276.4	0	0	—
信用金庫	7,461	121,297,169	704.0	13,734	172,550,681	250.7	35	342,609	71.1
近畿産業信用組合	75	1,533,000	19,162.5	103	1,598,279	1661.9	0	0	—
信用組合	75	1,533,000	19,162.5	103	1,598,279	1661.9	0	0	—
商工組合中央金庫	6	196,000	742.4	59	662,466	104.1	1	301	—
政府系金融機関	6	196,000	742.4	59	662,466	104.1	1	301	—
合計	16,596	332,509,516	920.3	31,901	479,855,355	229.3	111	1,883,785	92.6



制度別保証状況

令和2年度累計（令和2年4月～9月）

（単位：千円）

保証制度名	保証承諾			保証債務残高			代位弁済				
	件数	金額	前年比	件数	金額	前年比	件数	金額	前年比		
協会	一般	106	1,720,440	18.0	4,307	51,277,647	73.0	28	612,725	134.9	
	夏季特別	4	23,500	1.6	706	1,954,784	45.2	1	5,279	24.8	
	夏季特別（一括）	14	95,500	32.7	13	90,500	34.0	0	0	—	
	事業性評価保証	4	68,000	8.5	111	2,621,659	211.0	0	0	—	
	短期継続ワイド保証	34	919,500	14.4	502	11,270,300	205.7	0	0	—	
	短期継続保証	119	2,329,490	65.6	314	5,225,690	72.4	1	1,950	69.4	
	フレッシュ15	7	31,500	23.0	248	697,813	73.7	2	4,320	—	
	集約ローン	4	127,000	14.1	164	4,340,279	96.7	2	26,851	33.9	
	三信金連携スピード保証	3	26,000	2.6	278	1,729,507	323.3	1	2,900	—	
	ネクスト奈良保証	2	48,000	—	71	1,141,067	—	0	0	—	
会	当座貸越	11	204,000	78.5	88	1,483,508	81.3	0	0	—	
	アドバンス当貸	16	500,000	76.3	90	2,519,734	91.5	0	0	—	
	カードローン	18	68,000	30.8	100	625,400	84.2	2	14,307	348.9	
	リトルカード	49	142,700	70.0	274	719,822	90.1	0	0	—	
	危機関連	17	471,000	—	11	293,850	—	0	0	—	
	経営安定関連（セーフティネット）	19	750,000	224.2	941	15,336,408	68.9	18	452,708	124.4	
	創業関連	6	20,400	21.3	96	337,908	79.4	4	10,720	160.6	
	創業等関連	1	9,000	42.9	19	90,964	81.3	0	0	—	
	特定社債	14	816,000	106.3	132	6,384,000	121.1	0	0	—	
	全国小口	14	72,090	33.4	261	624,193	70.0	2	7,910	54.0	
度	無担保パワフル保証	3	165,000	8.2	669	14,126,249	77.3	3	58,705	102.1	
	デラックス100	14	427,000	56.9	159	5,047,796	72.3	0	0	—	
	2020特別保証	9	100,000	—	7	66,033	—	0	0	—	
	ロングラン	2	73,000	—	2	72,578	—	0	0	—	
	合計	490	9,207,120	29.9	11,405	142,285,223	81.2	76	1,356,778	86.1	
	県	経営強化	15	118,670	13.2	533	2,961,554	54.7	3	13,633	8.7
		小規模企業者支援資金	15	78,800	32.7	183	593,602	78.1	0	0	—
		地域産業振興	4	19,000	10.7	122	599,153	65.5	1	5,929	43.3
		経営環境変化・災害対策	2,117	47,963,111	—	2,146	46,789,578	6637.3	3	26,154	35.8
		大規模経済危機等対策資金	5,742	131,631,260	—	5,654	128,174,326	—	2	32,000	—
セーフティネット		2,663	73,343,380	611,194.8	2,679	71,506,346	14490.6	1	1,962	8.5	
コロナ対応資金		5,384	68,735,712	—	5,015	63,911,175	—	0	0	—	
創業支援		66	355,825	88.4	432	1,786,086	112.7	3	12,572	70.0	
チャレンジ応援資金		21	365,300	29.7	475	6,324,027	120.6	0	0	—	
地域未来投資促進資金		4	300,000	234.4	64	3,634,261	96.8	2	243,931	—	
度	働き方改革推進企業等応援資金	1	19,000	25.7	8	164,017	317.3	0	0	—	
	新エネルギー等対策資金	7	95,300	79.4	103	1,255,452	107.2	0	0	—	
	宿泊施設増改築・設備整備支援	1	5,698	47.5	33	530,129	83.2	0	0	—	
	インバウンド等対応資金	1	13,000	23.6	4	108,831	198.9	0	0	—	
	研究開発支援資金保証	1	12,000	—	10	234,686	209.6	0	0	—	
	合計	16,042	323,056,056	9632.6	17,770	331,387,484	1326.6	27	511,076	129.0	
	市	奈良市	16	62,040	12.0	600	1,307,564	53.7	2	4,080	29.2
		大和高田市	7	30,900	9.2	396	1,169,147	85.4	0	0	—
		大和郡山市	3	11,000	9.6	122	241,627	72.6	1	719	—
		天理市	3	6,000	7.2	188	336,115	72.2	0	0	—
橿原市		15	53,500	16.6	520	1,144,219	71.7	0	0	—	
桜井市		5	21,500	26.4	142	326,919	67.1	0	0	—	
五條市		0	0	—	2	2,394	31.9	0	0	—	
御所市		0	0	—	6	3,700	15.6	0	0	—	
生駒市		6	15,500	8.3	190	606,967	66.8	0	0	—	
香芝市		3	18,000	13.3	228	465,135	76.1	2	5,084	—	
制	葛城市	1	3,000	3.6	78	130,936	71.1	1	816	727.5	
	宇陀市	1	7,900	83.2	65	103,062	75.1	1	3,409	—	
	田原本町	3	14,000	17.5	129	255,009	63.1	1	1,823	—	
	平群町	1	3,000	18.2	12	24,096	110.5	0	0	—	
	吉野町	0	0	—	32	39,230	51.6	0	0	—	
	明日香村	0	0	—	16	26,530	43.3	0	0	—	
	合計	64	246,340	12.4	2,726	6,182,649	67.8	8	15,931	25.2	

※当年度・前年度ともに利用のない制度については、表示を省略しています。

業種別保証状況

令和2年度累計（令和2年4月～9月）

（単位：千円）

業 種 名	保 証 承 諾			保証債務残高			代 位 弁 済			
	件 数	金 額	前年比	件 数	金 額	前年比	件 数	金 額	前年比	
製造業	ゴム・プラスチック工業	316	9,348,000	740.4	732	15,993,243	189.9	1	2,567	2.4
	ゴム製品製造業	64	1,630,900	469.6	130	2,363,419	179.3	0	0	－
	その他の工業	541	7,741,920	900.9	1,070	11,617,684	225.9	0	0	－
	ソフトウェア業	46	374,500	706.6	104	690,760	199.2	0	0	－
	化学工業	93	3,526,800	11,756.0	155	4,364,301	318.3	0	0	－
	家具・建具工業	100	1,829,000	957.6	198	2,455,065	218.6	0	0	－
	機械工業	278	8,155,900	1,141.8	492	11,077,163	269.3	4	23,747	－
	金属工業	383	11,686,700	1,178.2	699	16,250,717	263.4	0	0	－
	紙工業	80	2,271,500	959.7	135	3,049,206	272.0	0	0	－
	車両工業	39	1,190,000	610.3	77	2,003,996	192.9	1	2,366	－
	情報処理サービス業	2	60,000	857.1	8	97,801	195.8	0	0	－
	食料品工業	230	6,503,000	998.8	483	9,809,267	192.4	3	314,864	4,778.5
	製版・製本業	6	67,000	319.0	11	84,569	302.2	0	0	－
	石油・石炭製品工業	4	110,000	3,666.7	5	111,050	3,896.5	0	0	－
	繊維品工業	387	8,248,900	911.2	804	12,605,014	222.7	1	12,215	6.9
	船舶工業	4	133,000	4,433.3	5	128,661	2,156.6	2	8,517	－
	電気機器工業	71	1,975,800	1,998.8	140	2,889,876	221.2	5	148,165	－
	農林漁業	0	0	－	3	5,783	89.6	0	0	－
	皮革工業	37	985,000	904.5	58	1,440,309	197.0	1	5,929	－
	木材・木製品工業	240	5,313,000	967.8	487	8,118,998	198.1	2	1,983	7.2
窯業	72	2,031,500	463.8	166	3,896,650	180.4	5	33,257	－	
製造業 計	2,993	73,182,420	954.6	5,962	109,053,530	221.1	25	553,611	135.5	
建設業	3,758	78,561,360	806.7	7,335	111,944,818	226.7	8	89,724	18.5	
卸売業	1,604	42,617,136	983.0	3,171	59,397,893	242.1	18	427,675	75.6	
小売業	2,172	41,587,467	999.6	4,288	60,552,417	229.8	24	287,786	120.5	
飲食店	1,278	12,118,731	1,463.0	2,033	16,676,254	292.2	12	78,982	139.0	
不動産業	573	11,436,770	696.3	1,235	17,991,026	215.5	2	81,711	255.2	
運送業	513	15,615,500	647.7	1,101	24,720,013	194.9	2	96,334	101.8	
物品預り・駐車場業	5	28,000	583.3	12	43,019	100.6	0	0	－	
電気・ガス・熱供給・水道業	21	267,700	164.0	78	840,364	157.6	0	0	－	
印刷業	98	2,453,800	2,916.3	219	3,708,126	204.7	0	0	－	
出版業	13	399,000	13,300.0	21	479,720	349.5	0	0	－	
サービス業	その他のサービス業	4	36,000	360.0	7	53,180	163.3	0	0	－
	その他の運輸サービス業	42	1,233,500	1,868.9	86	1,839,521	240.9	0	0	－
	その他の技術サービス業	190	2,810,900	558.2	374	3,877,371	197.2	2	2,707	18.2
	その他の事業サービス業	250	4,181,994	1,448.9	488	5,715,651	268.8	0	0	－
	その他の生活関連サービス業	185	2,814,700	1,316.7	323	3,780,650	226.5	0	0	－
	医療・福祉業	997	17,933,572	1,221.0	1,781	24,113,887	281.1	2	8,510	23.4
	映画・娯楽業	122	2,910,900	3,424.2	164	3,224,284	513.3	5	154,999	－
	教育・学習支援業	211	2,035,682	1,063.0	330	2,611,490	306.3	4	16,955	746.6
	広告業	62	692,976	1,386.0	121	946,087	249.9	0	0	－
	宿泊業	140	2,595,198	2,058.0	268	4,041,186	173.5	4	64,706	147.6
	情報通信サービス業	12	102,900	927.0	30	166,896	166.6	0	0	－
	職業紹介・労働者派遣業	30	1,022,000	2,271.1	54	1,524,611	260.1	0	0	－
	専門サービス業	233	1,729,500	1,127.1	476	2,443,706	249.8	0	0	－
	洗濯・理美容・浴場業	715	5,743,550	794.2	1,153	7,952,634	244.9	1	2,000	13.3
	廃棄物処理業	136	4,030,660	701.6	296	6,062,720	209.1	0	0	－
	物品賃貸業	117	2,489,200	792.3	216	3,392,206	266.9	0	0	－
旅行業	30	474,200	687.2	56	601,247	307.6	0	0	－	
サービス業 計	3,476	52,837,432	1,079.7	6,223	72,347,326	252.9	18	249,877	201.5	
保険媒介代理業	33	353,500	1,683.3	66	478,296	371.1	0	0	－	
郵便業	1	10,000	769.2	2	10,724	647.6	0	0	－	
通信業	2	11,200	－	3	26,716	148.5	0	0	－	
インターネット附随サービス業	10	98,500	703.6	23	151,085	121.1	1	17,575	－	
合計	16,596	332,509,516	920.3	31,901	479,855,355	229.3	111	1,883,785	92.6	

廃業等により業種分類できないものがある為、合計が一致しない場合がございます。前年度比につきましては、一致しない場合がございます。

紀陽銀行

高田支店



高田支店エリア について

大和高田市は昭和23年県内で2番目に市政施工されました。昭和53年にユニチカ高田工場が閉鎖され、ひと頃の賑わいは失われましたが、来春に新市庁舎が竣工予定であり、また、近鉄大和高田駅前平成30年11月に新たなショッピングセンターがオープン、更に、大型マンションが建築されるなど、新たな発展を遂げています。当店の営業範囲は五條市以外の県内全域ですが、主要エリアは近鉄大阪線東西に広がる中和地区です。当地区は繊維や靴下などの地場産業が発達した地区です。近年では樹脂成型業、介護事業や太陽光関連事業等、新たな業種も増加しており、当店の取引先の業種も製造業からサービス業まで多岐にわたっています。

支店の方針・特徴



支店長
藤井康栄氏

当店は弊行では県内唯一のフルライン店舗です。平成18年に旧和歌山銀行高田支店を継承、平成28年に大和高田市神楽へ新設移転し、現在に至ります。店舗内には「紀陽高田住宅ローンセンター」を併設しています。当行は「中小企業貸出を起点としたビジネスモデルの展開」を深化させてきました。中小企業取引に経営資源を集中投下し、お客様の満足度向上を最優先としたリレバン型営業を展開しています。本年4月には、中小企業の業務効率化を支援する「ITコンサルティングデスク」の新設、また、「働き方改革法」への対応の一つとして「人事コンサルティング」等、中小企業の様々な経営課題に応えるべく、体制を強化してきました。当店でも中小企業への積極的なリスクテイクを通じた貸出金の増強は当然のこと、取引先とあらゆる経営課題を共有し、取引先の業績向上に資する様々な提案を実施しています。



行員紹介

支店長のモットーである「今日一日の努力が将来に繋がる（因果俱時）」のもと、取引先と様々な課題を共有し、それを解決すべく、様々な提案を日々実施しています。当店の営業課は法人担当を中心に6名、融資相談課に6名、そして住宅ローン専担として2名在籍しています。年齢構成は新入行員から50歳以上まで幅広く在籍しているため、各員間の経験値も大きく異なります。そのため、営業各員が有する情報を一元化し、成功事例から失敗事例まで共有することを心掛けています。また、本部との連携により、高度、かつ、より専門的なコンサルティング提案についても、積極的に実践しております。さらに、月1回以上の勉強会を通じて、各員の営業、及び、提案レベルの平準化を図っています。当行は「銀行をこえる銀行」というスローガンのもと、これからも「お客様の課題に本気で向き合い、お客様の期待をこえる銀行」へ邁進してまいります。そのためにも、貴台とも今後、より一層の連携強化が必要不可欠であると考えています。更なるご指導・ご鞭撻を賜りますようお願い申し上げます。

高田支店プロフィール

沿革

平成18年10月 開設
平成28年2月 現在地へ移転

住所

大和高田市神楽3丁目9番5号

支店長

藤井康栄

職員数

20名

男女比

男 12人
女 8人

ほしよれぽ

■事業承継に関する研修

2020年9月29日(火)、奈良県事業引継ぎ支援センターの保延 薦氏を講師にお招きして、事業承継に関する研修をオンラインにて実施しました。

近年の事業承継情勢や事業承継診断の進め方について知識を深め、大変有意義な研修となりました。また、オンラインを利用した研修は、初めての試みであり、今後の研修やセミナーに活かしていきます。



事業承継研修



事業承継研修

■奈良県信用保証協会の「LINE公式アカウント」について

奈良県信用保証協会では、コミュニケーションアプリ「LINE(ライン)」の公式アカウントを開設しています。中小企業者、関係機関の皆さまを対象に、保証制度や創業・経営支援、各種イベントなどの情報を随時配信しています。

ぜひ「友だち登録」いただき、ご利用ください。

友だち登録の方法について

<<QRコードで登録>>

1. LINEアプリ起動
2. 友だち追加
3. QRコード
4. QRコードを読み込み、登録



<<ID検索で登録>>

1. LINEアプリ起動
2. 友だち追加
3. ID検索
4. 「@cgc-nara」で検索し、登録

「公式アカウント」画面からの登録

1. LINEアプリ起動
2. 公式アカウント
3. 「奈良県信用保証協会」で検索し、登録

※ご利用の際のご注意

- ・コミュニケーションアプリ「LINE」はLINE株式会社が提供するアプリです。「LINE」のご利用設定につきましては、ご自身の判断でお願いします。
- ・「奈良県信用保証協会LINE公式アカウント」は「友だち登録」していただいた方へメッセージを一斉送信するサービスです。個別の返信には対応しておりませんので、予めご了承ください。

■返戻保証料預金口座の記入についてのお願い

新規の貸付で、既存の保証付貸付を完済することによって保証料が返戻される場合があります。お申込時に金融機関からご提出いただく「信用保証依頼書」の中ほどの「保証料返戻預金口座」への記入をお願いしておりますが、返戻預金口座が該当なしとの理由で保証料返戻手続きが進められないケースがあります。

返戻預金口座が該当なしとなる理由

- ・ 個人事業者で預金口座に屋号がついている場合
- ・ 預金種類相違
- ・ 預金口座番号間違い
- ・ 振込金融機関及び支店間違い等

事前にお客様に返戻保証料振込日をお知らせしております。
確実に当日振込致したくご協力よろしくお願ひいたします。

※記入いただいた内容を振込先データとして登録しています。

内容	この貸付で完済する保証がある場合	保証番号						〇〇〇〇-〇〇〇	
		割引残高有無	1 無	2 有	※割引根保証を更新する場合は、ご記入ください。				
内容		保証料返戻預金口座種類	1 当座	2 普通	□ 座番号				
	連帯保証人	保証人等明細に記入のとおりとします。		ナラシンポ ナラ タロウ					
	担保有無	1 無	2 有	担保種類	1 不動産	2 有価証券	3 商手	4 売債	5 その他()
内容	設定区分	1 協会	2 金融機関	担保流用区分	1 新規	2 既存(同条件)	3 既存(変更)		
	備考(担保明細等)	※新規設定の場合は、必ず「不動産登記簿謄本」等の資料を添付してください。既存(変更)の場合は、以下に内容等をご記入願ひます。 また、担保番号や保証番号が分かる場合にはご記入願ひます。							

いづれかに○をしてください。

振込先が申込支店でない場合は店番号をこちらの空白部分に記入してください。

□座番号は正確に記入してください。

□座名義に屋号がついている場合はこちらの空白部分に記入してください。(例) 屋号が奈良信保の場合



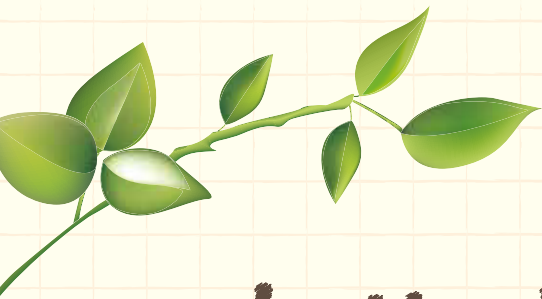

奈良県内の
市町村を
ご紹介いた
します。

上北山村

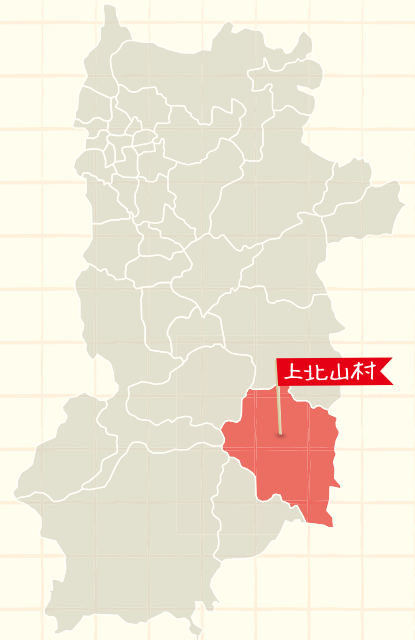

上北山村

(1) 位置と面積

上北山村は奈良県南東部に位置しており、東は三重県の尾鷲市・紀北町・大台町、南は下北山村、西は五條市と十津川村、北は川上村・天川村と隣接しています。

面積は274.22km²あり、奈良県で4番目に大きな面積を有しています。村域総面積の97%を森林が占めており、平地が大変少ない地形となっています。

(2) 地形

上北山村は、東西に16km、南北に28kmと南北に長い地形となっており、東側には大台ヶ原を中心とする台高山脈を有する吉野熊野国立公園、西側には世界遺産として登録されている大峯奥駈道を有する大峯山脈と山々に囲まれ、その間を北から南にかけて北山川が熊野灘へ流れる地域です。

(3) 交通

上北山村内には村を横断する国道169号のほか、国道309号・425号と3本の国道が通っています。奈良県橿原市からは自動車で約90分の距離にあり、大阪市とは2004年に開通した南阪奈道路を利用することで約120分の距離にあります。

(4) 沿革

上北山村に人が住み始めたのは、今から約800年前と言われ、記録等から1185年壇ノ浦の戦いで滅びた平氏の末族によって開かれたものと推察されます。

南北朝時代になると、村の歴史がはっきりと現れ、永禄年間に織田信長の領有となると、その後、豊臣家、徳川家と受け継が

れ、以後約300年間は徳川氏によって治められました。

明治22年の村政施行により、北山郷上組4ヶ村で上北山村となり、奈良県に属しました。

昭和になると、大台ヶ原等が吉野熊野国立公園に指定されたほか、上北山診療所が開設される等生活基盤が整備されました。北山川・熊野川流域で電源開発も行われ、昭和37年に坂本ダム、昭和39年には池原ダムが完成しました。

平成に入ると、村民憲章が決まったことに加え、温泉が湧出したことによる上北山温泉施設が完成したほか、ワースリビングかみきた、国道169号及び上北山道路の開通等が整備され、今日に至っています。



行政

上北山村では、平成23年度に全3章（序章を除く）から成る基本構想編と全5章（序章を除く）から成る基本計画編で構成される第三次上北山村総合計画を策定し、「大自然の力みなぎる癒しの郷」を将来像に掲げ、同年度から令和元年度までの9年間にわたって、村づくりの総合的な指針としてきました。

一方、この9年の間に、日本社会全体において、少子高齢化・人口減少が進み、今後の人口構造及び地域コミュニティ機能を維持する必要があるとともに、多様化する村民ニーズや複雑化する課題に対応していくため、より一層、地方自治体の果たす役割は重要となります。また、平成26年に公布された「まち・ひと・しごと創生法」を契機に、地方創生版・三本の矢として、「しごと」と「ひと」に好循環を生み出すことによって、「まち」に活力を取り戻すことが必要となっています。

しかしながら、自治体の提供するサービスや財源には限りもあるため、本村の目指す将来像を定め、事業の重点施策を位置づけるとともに、優先度を決め、効果的かつ効率的な行政の執行が求められます。

このため、令和2年度から10年間にわたり中長期的かつ総合的に村政を包括する総合計画を策定することにより、本村の特徴を活かし、将来世代にわたって持続する村づくりを目指していきます。

観光



大台ヶ原

奈良県と三重県の堺にまたがる大台ヶ原。ここは、世界でも有数の雨の多い地域です。この多量な雨が湿潤な気象を生み出し、屋久島と並ぶ日本を代表する原生林を育てています。東と西の2つに分かれており、東大台では、大峯連山や熊野灘、早朝の運が良ければ270km先の富士山が眺望できる日本百名山の日出ヶ岳（標高1,695m）や、切り立った岩塊がそそり立つ断崖絶壁にある大蛇峠（高低差800m）があり、西大台ではモスフォレストと呼ばれる神秘的なコケの森が楽しめます。（西大台入山には事前申請が必要です。）

詳しくは上北山村商工会（TEL07468-3-0070）までお問い合わせください。）

ヒルクライム大台ヶ原since2001

吉野熊野国立公園“日本百名山”で有名な大台ヶ原を舞台に麓から一気に標高差1,240m、距離28kmを駆け上がる自転車レース。毎年、全国各地から800名近くの選手が集まります。

全長28km・標高差1,240mのコースは、スタートしてから暫くは比較的緩やかな勾配で集落内や美しい渓谷沿いを走るスピード区間だが、約10kmを過ぎるあたりからコースは激変し、平均9.3%の心臓破りの激坂が延々と続きます。そんなハードなコースとタイムアウトをクリアし、大台ヶ原ドライブウェイまで辿りつくと、今度は世界遺産“大峯奥駈道”の大パノラマが広がり『雲の上を駆け抜ける!』のイメージにふさわしい最高の景色と、ゴールした瞬間の最高の感動と笑顔が味わえるイベントです。



上北山温泉「薬師湯」

フォレストかみきた内に併設されており、湯に触れるとツルツルする泉質から地元でも愛されています。石の湯・木の湯の2種類の内湯が日替わりで楽しめます。

営業時間／11：00～21：00 ※詳細はお電話にてご確認ください。

休業日／第1・第3 火曜日

入湯料／大人700円・小人350円

泉質／アルカリ性単純温泉（PH8.6）

<お問い合わせ> TEL／07468-3-0001（フォレストかみきた）

住所／奈良県吉野郡上北山村大字河合552-2

小椽温泉

大台ヶ原の麓、小椽川の渓谷美を堪能しながら入浴できる関西屈指の秘湯です。山村の味を活かし、木材をふんだんに使った造りとなっております。岩風呂と木風呂それぞれ溪流に面した露天風呂があり、清流の音を聞きながら、四季折々の風情を満喫していただけます。

営業時間／11：00～18：00

休業日／第2・第4 月・火曜日（祝日の場合はその翌日）

※冬期休業および天候等の状況により臨時休業となる場合があります。お越しの際は、お電話にてご確認ください。

入湯料／大人700円・小人350円

泉質／硫黄泉（低張性・アルカリ性・低温泉）

<お問い合わせ> TEL／07468-3-0256

住所／奈良県吉野郡上北山村大字小椽665



本店

〒630-8668
奈良市法蓮町163-2

保証課 TEL (0742) 33-0552
創業支援課 FAX (0742) 33-0553

経営支援課 TEL (0742) 33-0559

代位弁済グループ TEL (0742) 33-0555

管理課 TEL (0742) 33-0554
FAX (0742) 33-3883

総務企画課 TEL (0742) 33-0551
TEL (0742) 33-0548
FAX (0742) 35-4501

検査室 TEL (0742) 33-0512

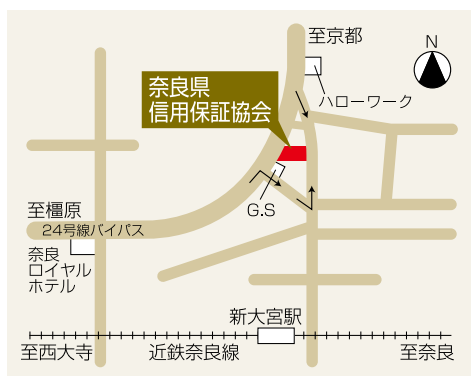

高田支店

〒635-0015
大和高田市幸町2-33
(奈良県産業会館内)

TEL (0745) 22-9551
FAX (0745) 22-9558

