

# 保証四季報

2023年

a quarterly information magazine



号



川上村／御船の滝「氷瀑」

企業とともに未来を拓く



## 奈良県信用保証協会



### Contents

- 会長挨拶 ..... 2
- 「高田相談室」営業日変更のお知らせ ..... 3
- 保証動向・金融機関別保証状況・業種別状況・制度別状況 ..... 4
- 金融機関紹介／奈良中央信用金庫 高田支店 ..... 8
- ほしよれば ..... 10
- 伴走支援型特別保証制度及び県新型コロナウイルス感染症対応資金【伴走支援型】の改正について  
金融機関の女性職員向け勉強会を実施いたしました！  
女性起業家セミナー～起業に向けた一歩を踏み出そう！～  
大和ビジネス交流会へ当協会が参加しました！  
2022年 商工会議所・商工会主催の創業塾に講師として参加しました！  
金融機関若手職員向け研修を開催いたしました！  
認証付電子保証書交付サービスの取扱、随時拡大中！  
奈良マラソン2022へ団体ボランティアとして参加しました！  
令和6年度 新卒採用のお知らせ
- 職員紹介 ..... 15
- 市町村紹介／川上村 ..... 18



## 年頭のご挨拶

奈良県信用保証協会

会長 松谷 幸和

新年あけましておめでとうございます。

令和五年の新春を迎えるにあたり謹んでご挨拶申し上げます。

皆様方におかれましては、平素より当協会の業務に格別のご支援とご高配を賜り、厚くお礼申し上げます。

昨年を振り返りますと、新型コロナウイルス感染症の脅威が未だ収束の兆しを見せない状況下において、世界では、ロシア軍がウクライナへの軍事侵攻を開始し、世界経済ならびに日本経済に大きな影響を与えています。

中小企業・小規模事業者を取巻く経営環境についても新型コロナウイルス感染症や原油・原材料価格の高騰及び急激な円安進行などの影響により、依然厳しく、加えて県内においては、生産性の伸び悩みや経営者の高齢化による休廃業の増加、ならびに人手不足の深刻化などの懸念材料を抱えています。

奈良県信用保証協会では、令和三年度より金融機関による継続的な伴走支援を受けながら経営改善に取り組む中小企業・小規模事業者に対する「伴走支援型特別保証制度」をスタートさせました。当協会では、よりきめ細かい経営相談や柔軟かつ迅速な資金繰り支援に取り組んでいる中で、経営や資金調達の面でいかに効果的な支援ができるかが、継続的な課題であると考えています。

当協会は、中小企業・小規模事業者の皆様が抱える様々な経営課題の解決に向けた取り組みを支援するため、金融機関や中小企業支援機関、営業活動に関するノウハウを有する外部専門家等との連携を強化し、中小企業・小規模事業者の皆様の様々なライフステージで適時適切な経営支援に取り組んでいます。

昨年、当協会はSDGs宣言を行い、SDGsにかかる新たな保証制度や事前相談制を活用したタイムリー保証制度を創設致しました。今後も多様な資金需要に対し、トータルサポートのできる信用保証協会として、また中小企業・小規模事業者の皆様に寄り添える「よき相談相手・よきパートナー」となることを目指します。

引き続き地域に根差し、地域経済の発展を促し、生産性向上・地方創生に寄与するべく努めてまいりますので、より一層のご支援を賜りますようお願い申し上げます。

新年を迎え、常に初心を忘れず、中小企業・小規模事業者の皆様にご寄り添い、業務に邁進してまいりたいと思います。

最後になりましたが、本年が皆様にとって更なる飛躍の年となりますことを祈念致しまして、年頭の挨拶とさせていただきます。

## 「高田相談室」 営業日変更のお知らせ

令和5年1月より高田相談室の営業日を毎週木曜日に変更いたしました（木曜日が祝日の場合は翌営業日）

令和4年4月より「高田相談室」を開設し、金融・経営相談を毎日行っておりましたが、現在までの利用業況を鑑み、誠に勝手ではございますが、令和5年1月より営業日・営業時間を下記の通り変更いたしました。

### 【高田相談室】

営業日：毎週木曜日（木曜日が祝日の場合は翌営業日）

営業時間：10時00分～16時00分

住所：〒635-0015

大和高田市幸町2番33号（奈良県産業会館2階）

電話番号：0745-22-9551

【お問い合わせ】 保証支援部 TEL：0742-33-0710

## LINE公式アカウント 友達募集中！

保証制度のご案内や広報発刊物のお知らせ、創業・経営支援メニューのご案内、各種イベントなど、皆さまに役立つ情報を発信しています。

### 【友だち追加の方法】

#### ①IDで登録

「@cgc-nara」で検索し登録

#### ②QRコードで登録

カメラで読み込んでください。



ぜひ  
”友だち”登録を  
お願いします！



# 保証動向

## 保証承諾

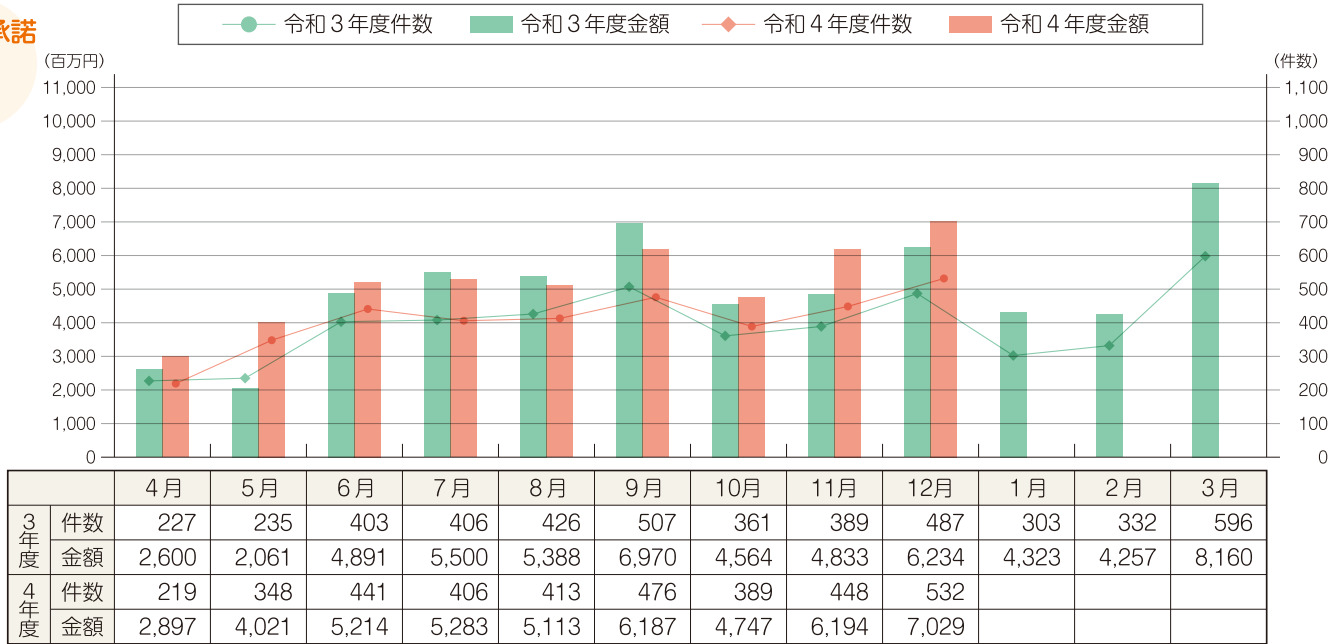

## 保証債務残高

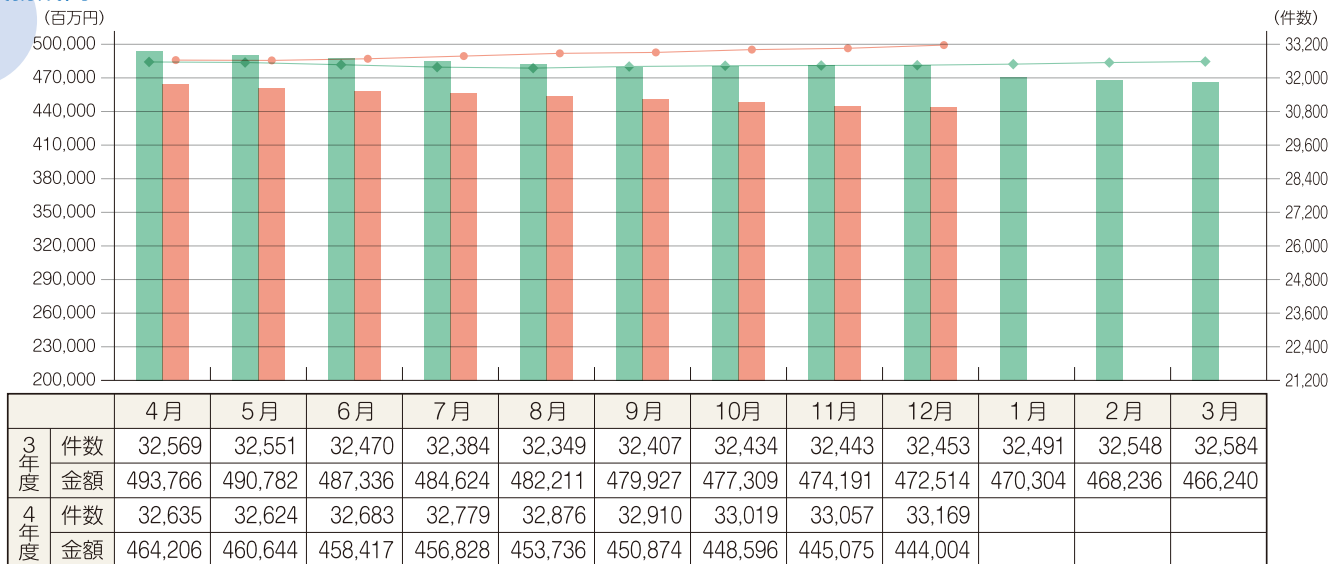

## 代位弁済

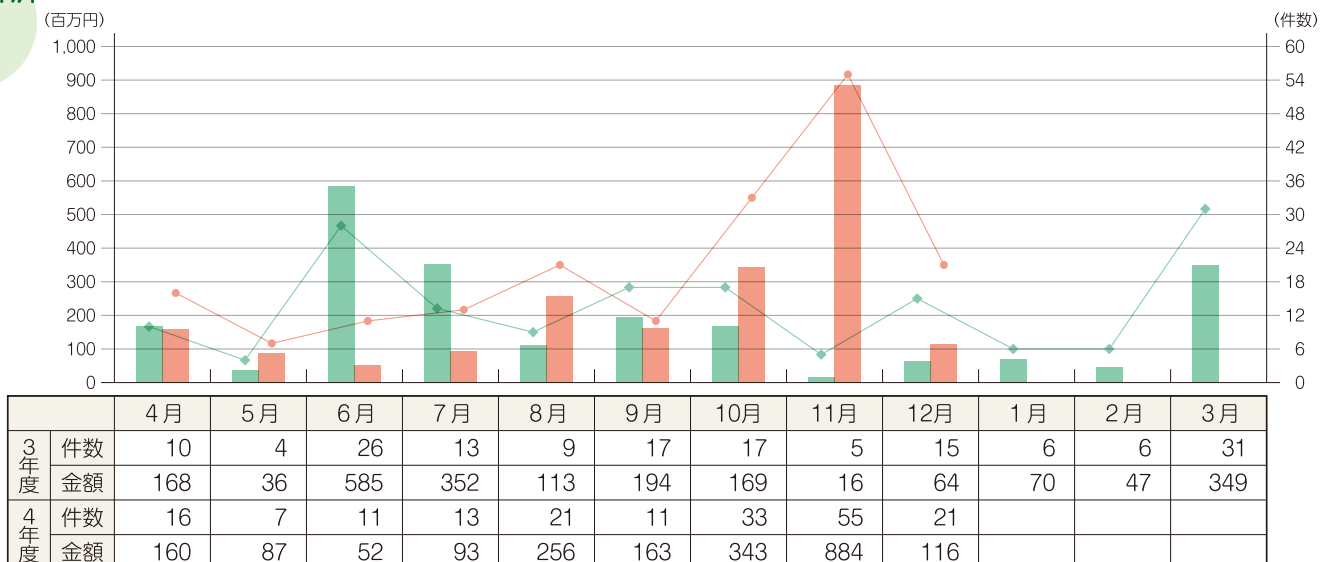



令和4年度累計（令和4年4月～12月）

（単位：千円）

	保証承諾			保証債務残高			代位弁済		
	件数	金額	前年比	件数	金額	前年比	件数	金額	前年比
りそな銀行	58	1,797,517	105.0	825	18,288,513	91.4	6	86,115	719.4
三井住友銀行	3	114,000	181.0	113	2,391,767	81.6	2	2,863	—
三菱UFJ銀行	1	48,000	51.7	111	1,785,192	81.0	1	20,827	—
みずほ銀行	4	112,000	—	38	913,526	101.0	0	0	—
<b>都市銀行</b>	<b>66</b>	<b>2,071,517</b>	<b>110.9</b>	<b>1,087</b>	<b>23,378,997</b>	<b>89.8</b>	<b>9</b>	<b>109,805</b>	<b>917.4</b>
南都銀行	1,362	21,094,772	120.9	14,016	211,651,342	92.7	89	1,172,983	140.3
京都銀行	105	1,369,200	129.1	1,058	16,856,658	93.6	1	8,262	6.9
紀陽銀行	31	867,000	81.5	364	7,559,432	99.9	3	15,280	—
関西みらい銀行	23	629,600	157.6	258	4,837,718	102.1	0	0	—
三十三銀行	27	239,100	85.4	216	2,643,773	92.5	3	15,240	882.5
百五銀行	0	0	—	3	3,138	24.6	0	0	—
<b>地方銀行</b>	<b>1,548</b>	<b>24,199,672</b>	<b>119.5</b>	<b>15,915</b>	<b>243,552,061</b>	<b>93.2</b>	<b>96</b>	<b>1,211,765</b>	<b>126.3</b>
中京銀行	1	50,000	9.7	227	4,311,368	79.8	7	221,820	—
<b>第二地方銀行</b>	<b>1</b>	<b>50,000</b>	<b>9.7</b>	<b>227</b>	<b>4,311,368</b>	<b>79.8</b>	<b>7</b>	<b>221,820</b>	<b>—</b>
大和信用金庫	862	7,292,370	90.3	6,785	68,685,991	96.1	32	274,342	53.7
奈良中央信用金庫	774	8,594,919	104.8	5,801	63,825,077	96.5	24	212,190	141.0
奈良信用金庫	299	2,978,440	89.9	2,563	28,930,180	95.3	19	122,979	212.0
京都中央信用金庫	67	996,500	210.5	399	5,908,631	99.8	0	0	—
大阪シティ信用金庫	11	204,900	151.1	122	2,400,776	94.5	0	0	—
新宮信用金庫	6	58,000	91.7	49	487,265	91.2	1	856	—
北伊勢上野信用金庫	1	7,000	70.0	17	212,936	88.8	0	0	—
<b>信用金庫</b>	<b>2,020</b>	<b>20,132,129</b>	<b>99.3</b>	<b>15,736</b>	<b>170,450,856</b>	<b>96.2</b>	<b>76</b>	<b>610,367</b>	<b>84.9</b>
近畿産業信用組合	36	230,000	192.5	166	1,908,610	97.6	0	0	—
<b>信用組合</b>	<b>36</b>	<b>230,000</b>	<b>192.5</b>	<b>166</b>	<b>1,908,610</b>	<b>97.6</b>	<b>0</b>	<b>0</b>	<b>—</b>
商工組合中央金庫	1	1,600	8.0	38	401,867	75.4	0	0	—
<b>政府系金融機関</b>	<b>1</b>	<b>1,600</b>	<b>8.0</b>	<b>38</b>	<b>401,867</b>	<b>75.4</b>	<b>0</b>	<b>0</b>	<b>—</b>
<b>合計</b>	<b>3,672</b>	<b>46,684,918</b>	<b>108.5</b>	<b>33,169</b>	<b>444,003,760</b>	<b>94.0</b>	<b>188</b>	<b>2,153,757</b>	<b>127.0</b>



# 制度別保証状況

令和4年度累計（令和4年4月～12月）

（単位：千円）

保証制度名	保証承諾			保証債務残高			代位弁済				
	件数	金額	前年比	件数	金額	前年比	件数	金額	前年比		
協	一般	232	3,347,057	85.3	2,316	25,077,813	77.5	26	344,723	141.0	
	夏季特別	18	98,500	66.8	203	429,873	56.4	1	994	20.3	
	夏季特別（一括）	12	101,000	93.3	10	84,985	95.2	0	0	—	
	年末特別	12	68,000	75.6	207	473,248	54.1	3	13,369	—	
	年末特別（一括）	17	88,000	100.3	19	97,840	79.7	0	0	—	
	事業性評価保証	19	842,000	96.5	120	3,284,512	127.9	1	9,691	—	
	短期継続ワイド保証	90	2,357,500	30.1	445	12,208,709	106.6	3	55,567	—	
	短期継続保証	139	3,079,190	93.0	204	4,177,928	99.7	1	28,078	558.3	
	フレッシュ15	6	7,000	15.2	137	231,164	60.8	0	0	—	
	集約ローン	8	384,500	178.8	123	3,233,757	92.7	2	71,686	—	
会	当座貸越	14	217,000	62.9	57	948,732	83.9	1	38,689	—	
	アドバンス当貸	16	455,000	50.6	57	1,719,734	85.6	0	0	—	
	カードローン	28	169,000	84.7	77	557,781	111.8	0	0	—	
	リトルカード	67	193,200	102.0	185	482,958	94.5	1	856	—	
	伴走支援型特別保証	56	1,432,500	120.9	108	2,732,416	264.6	0	0	—	
	経営安定関連（セーフティネット）	11	346,000	70.5	497	9,076,316	83.0	8	201,785	76.3	
	創業関連	14	114,800	246.9	63	344,558	144.2	1	4,492	56.9	
	特定社債	30	2,008,000	169.6	192	8,253,520	111.7	1	40,041	—	
	改善サポート	9	388,000	251.9	57	1,580,845	131.6	0	0	—	
	経営力向上関連	2	160,000	—	10	129,430	54.3	0	0	—	
制	全国小口	29	97,400	68.2	180	447,254	89.3	3	14,122	817.8	
	無担保パワフル保証	47	2,425,000	163.6	472	10,288,963	96.0	5	83,346	155.7	
	タイアップ50	3	50,000	67.9	85	983,146	85.1	0	0	—	
	デラックス100	28	1,000,000	109.3	96	3,456,544	86.5	1	23,311	—	
	タイムリー保証	1,183	13,701,915	—	1,084	11,746,927	—	1	4,858	—	
	SDGs推進保証	24	418,000	—	21	345,209	—	0	0	—	
	2021特別保証	2	65,000	0.8	1,074	9,125,759	124.9	9	122,802	2,611.5	
	特定経営承継準備関連	2	56,000	—	1	27,845	—	0	0	—	
	合計	2,118	33,669,562	102.9	8,567	118,210,393	104.6	80	1,284,740	113.6	
	度	経営強化	100	1,003,600	138.9	388	2,511,088	105.9	5	51,083	239.4
小規模企業者支援資金		113	460,980	118.9	314	1,005,171	136.9	3	9,556	142.1	
地域産業振興		10	127,500	106.7	81	458,875	95.7	2	9,109	73.5	
経営環境変化・災害対策		2	1,500	—	2,083	33,003,137	81.1	5	34,203	882.9	
セーフティネット		3	25,000	43.1	2,612	50,916,951	81.2	11	119,733	253.2	
新型コロナウイルス感染症対応【伴走支援型】		206	3,066,900	132.4	391	4,877,407	232.9	1	6,999	—	
創業支援		185	1,135,030	149.6	802	3,403,727	141.3	4	12,183	64.0	
チャレンジ応援資金		145	2,472,636	137.3	728	9,508,664	126.0	2	15,168	597.2	
地域未来投資促進資金		4	440,000	244.4	64	3,315,146	98.8	0	0	—	
働き方改革推進企業等応援資金		23	611,000	531.3	31	750,363	288.1	0	0	—	
制	既存事業者による宿泊施設開業支援	1	20,000	74.1	18	628,427	96.0	0	0	—	
	研究開発支援資金保証	3	46,700	—	17	378,120	141.6	0	0	—	
	合計	795	9,410,846	116.6	22,268	319,382,773	90.0	97	842,835	156.5	
	市	奈良市	138	552,100	133.2	440	1,084,719	121.9	4	12,572	131.4
		大和高田市	71	419,880	124.8	290	1,023,390	122.3	0	0	—
		大和郡山市	43	193,450	133.4	97	294,170	144.4	0	0	—
		天理市	53	214,650	177.9	143	360,293	144.5	1	2,427	—
		橿原市	106	507,000	71.8	562	1,156,833	104.8	0	0	—
		桜井市	75	306,700	400.4	126	388,741	181.7	2	2,749	—
		五條市	1	1,000	—	2	3,127	141.6	0	0	—
御所市		6	26,800	1,340.0	6	25,031	1171.3	0	0	—	
生駒市		129	831,800	397.2	244	1,114,960	236.5	0	0	—	
香芝市		38	165,490	179.9	166	343,959	112.4	3	8,046	—	
制	葛城市	20	70,590	256.7	57	134,323	173.2	0	0	—	
	宇陀市	29	95,400	757.1	44	98,539	242.0	0	0	—	
	田原本町	41	177,500	227.6	121	314,862	141.6	0	0	—	
	平群町	3	4,150	34.6	17	20,421	85.9	0	0	—	
	吉野町	0	0	—	9	9,225	60.7	0	0	—	
	明日香村	6	38,000	205.4	10	38,002	155.5	1	388	—	
	合計	759	3,604,510	160.1	2,334	6,410,594	136.9	11	26,182	102.9	

※当年度・前年度ともに利用のない制度については、表示を省略しています。

## 業種別保証状況

令和4年度累計（令和4年4月～12月）

（単位：千円）

業 種 名	保 証 承 諾			保証債務残高			代 位 弁 済			
	件 数	金 額	前年比	件 数	金 額	前年比	件 数	金 額	前年比	
製造業	ゴム・プラスチック工業	69	1,539,767	117.2	699	14,084,581	92.2	2	69,043	—
	ゴム製品製造業	16	188,500	113.1	128	2,057,894	89.2	0	0	—
	その他の工業	135	1,001,900	90.3	1,095	10,758,085	97.8	0	0	—
	ソフトウェア業	15	109,600	95.3	108	636,496	94.8	1	4,333	—
	化学工業	9	166,000	46.8	160	3,937,317	90.9	0	0	—
	家具・建具工業	15	154,000	81.9	192	2,212,224	91.3	0	0	—
	機械工業	36	593,400	96.3	480	9,672,045	92.1	2	10,264	—
	金属工業	63	970,010	98.0	698	14,460,891	95.7	0	0	—
	紙工業	6	184,000	54.1	126	2,568,276	91.2	0	0	—
	車両工業	8	121,800	49.3	78	1,637,161	89.9	0	0	—
	情報処理サービス業	2	8,000	—	8	79,335	98.7	0	0	—
	食料品工業	48	683,300	65.0	531	9,939,834	97.6	2	78,713	—
	製版・製本業	0	0	—	11	93,111	88.4	0	0	—
	石油・石炭製品工業	0	0	—	4	53,314	57.1	0	0	—
	繊維品工業	75	854,600	102.2	781	11,335,407	95.1	3	13,284	15.9
	船舶工業	0	0	—	6	69,982	71.9	0	0	—
	電気機器工業	12	352,000	173.9	141	2,776,911	100.7	0	0	—
	農林漁業	0	0	—	3	11,159	113.2	0	0	—
	皮革工業	9	135,000	207.7	57	1,029,760	81.0	4	159,975	252.2
	木材・木製品工業	46	909,700	145.2	487	8,014,664	102.4	0	0	—
窯業	14	334,000	166.2	167	3,555,075	93.7	0	0	—	
<b>製造業 計</b>	<b>578</b>	<b>8,305,577</b>	<b>98.5</b>	<b>5,960</b>	<b>98,983,523</b>	<b>94.8</b>	<b>14</b>	<b>335,613</b>	<b>50.4</b>	
建設業	932	12,743,270	113.4	7,628	103,015,778	97.4	58	351,702	91.8	
卸売業	320	5,143,800	112.0	3,181	54,204,623	94.8	33	509,389	766.4	
小売業	491	5,317,360	104.7	4,337	54,814,777	94.3	25	488,915	1,137.0	
飲食店	241	1,782,845	179.8	2,309	16,585,707	104.3	15	78,350	77.5	
不動産業	187	2,119,790	78.2	1,373	17,937,002	98.5	2	2,863	—	
運送業	132	3,109,650	105.5	1,145	23,324,968	96.0	9	77,189	90.7	
物品預り・駐車場業	0	0	—	10	64,084	85.9	0	0	—	
電気・ガス・熱供給・水道業	6	53,240	35.9	102	1,046,105	95.9	0	0	—	
印刷業	20	203,750	127.3	211	3,335,694	92.3	0	0	—	
出版業	1	10,000	—	17	340,833	77.6	0	0	—	
サービス業	その他のサービス業	3	27,000	180.0	6	51,147	108.4	0	0	—
	その他の運輸サービス業	5	30,000	31.1	87	1,506,443	89.4	4	60,554	—
	その他の技術サービス業	50	741,300	143.7	418	3,806,449	98.6	2	965	—
	その他の事業サービス業	70	625,890	135.6	556	5,491,017	96.4	1	268	2.7
	その他の生活関連サービス業	42	397,500	87.7	360	3,771,935	99.0	1	4,350	435.0
	医療・福祉業	215	2,494,180	111.2	1,889	22,809,684	102.3	11	51,372	433.1
	映画・娯楽業	18	302,017	425.4	173	3,019,426	96.6	0	0	—
	教育・学習支援業	37	216,189	131.8	359	2,354,568	96.4	2	4,984	40.0
	広告業	15	112,500	160.7	132	934,533	96.8	0	0	—
	宿泊業	16	94,300	35.5	268	3,969,652	95.2	0	0	—
	情報通信サービス業	3	17,000	63.0	36	200,802	97.8	0	0	—
	職業紹介・労働者派遣業	4	91,000	38.7	57	1,460,248	90.3	0	0	—
	専門サービス業	71	413,500	116.4	518	2,652,047	104.3	2	4,349	—
	洗濯・理美容・浴場業	124	804,500	119.1	1,224	7,014,387	99.6	8	172,123	65.2
	廃棄物処理業	37	830,060	131.6	303	5,384,692	95.8	0	0	—
	物品賃貸業	26	459,000	163.6	202	3,040,337	97.9	0	0	—
旅行業	0	0	—	49	567,852	88.2	0	0	—	
<b>サービス業 計</b>	<b>736</b>	<b>7,655,936</b>	<b>116.1</b>	<b>6,637</b>	<b>68,035,219</b>	<b>98.8</b>	<b>31</b>	<b>298,967</b>	<b>85.2</b>	
保険媒介代理業	8	52,700	277.4	74	459,836	102.7	0	0	—	
郵便業	0	0	—	1	10,000	98.2	0	0	—	
通信業	0	0	—	5	26,213	95.6	0	0	—	
インターネット附随サービス業	8	62,000	201.3	31	194,816	120.4	0	0	—	
<b>合計</b>	<b>3,672</b>	<b>46,684,918</b>	<b>108.5</b>	<b>33,169</b>	<b>444,003,760</b>	<b>94.0</b>	<b>188</b>	<b>2,153,757</b>	<b>127.0</b>	

廃業等により業種分類できないものがある為、合計が一致しない場合がございます。前年度比につきましては、一致しない場合がございます。



# 奈良中央信用金庫

高田支店



## 高田支店エリア について

当店は近鉄高田市駅徒歩6分に位置し、同駅を中心とした大和高田市、橿原市の一部を営業エリアとしています。鉄道は近鉄大阪線や近鉄南大阪線、JR和歌山線が通り、国道24号線、国道165号線、大和高田バイパスなど道路網も充実。交通利便性が高く、大阪への通勤圏内にあることから郊外型住宅地が広がります。産業はサービス業をはじめとする、第三次産業がメインであり、農業ではハウレンソウやキクナなどが、「大和高田市特産野菜」としてブランド化が図られており、工業では繊維関連製造業の他、プラスチック製品や食料品製造業が比較的多いのが特徴です。また、春に咲く高田川畔の「千本桜」は有名であり観光資源も豊富な地域です。

## 支店の方針・特徴



支店長  
池田 剛士 氏

当店は昭和60年10月に開店し、開設より30年以上、地元のお客さまと共に歩んで参りました。

中小企業金融の取り組みについては、「常に地元の皆さまと共に、地元の発展に貢献する。」という当金庫経営理念の下、地元のお客さまの資金繰り支援を中心に、創業や事業承継をサポートし、地域経済の活性化に役立つことができるよう日々活動しています。当店のモットーは、「地元中小企業、個人事業所の課題解決に向けて全力でサポートすることでエリア内の当庫の存在感を高める」となっています。

令和3年度はお客さまの資金繰り支援において、貴協会より優良店舗として表彰して頂きました。今後も保証協会融資を中心とした資金繰り支援を積極的に行い、加えて本業支援を通じて企業価値向上に注力し、より一層お客さまに寄り添った活動を行って参ります。



## 職員紹介

当店の営業推進を担っている渉外課のメンバーを紹介します。日々活動するメンバーは地区担当者3名です。入庫3年目、9年目、14年目と若手からベテランまで、それぞれ経験の異なる職員が在籍しており、バランスのとれた構成となっています。既存の事業先を中心に新規事業先開拓まで、訪問営業を積極的に行い、お客さまの課題やニーズに対して最適なソリューションを提供できるよう日々尽力しています。若手の渉外担当者に対しては、知識や経験不足を渉外課全員でサポートする体制ができており、渉外役席や支店長との取引先への帯同訪問を通して若手の育成に注力しています。加えて、庫内の研修会、本部各部署との連携を通じて、各自の知識、スキルの積み上げを図っています。

新型コロナウイルス感染症の影響や長期化するロシア・ウクライナ戦争及び大幅な円安による食料・エネルギーの調達価格の高騰を招いたことにより、経営環境が悪化し、非常に厳しい状況に置かれている取引先も多く見られます。引き続き、お客さまへの資金繰り支援ならびに本業支援に取り組んでいきたいと考えています。今後も貴協会とのより一層の連携強化は必要不可欠であり、更なるご指導、ご協力を賜りますようお願い申し上げます。

## 高田支店プロフィール

沿革

昭和60年（1985年）  
10月28日開設

住所

奈良県大和高田市磯野新町3-6

支店長

池田 剛士

職員数

12名

男女比

男 7人

女 5人

平均勤続年数

11.5年

# ほしよれぼ

## ■伴走支援型特別保証制度及び 県新型コロナウイルス感染症対応資金【伴走支援型】の改正について

令和5年1月10日より、伴走支援型特別保証制度及び県新型コロナウイルス感染症対応資金【伴走支援型】が改正となりました。

### 主な改正点

#### 取扱期間の延長

取扱期間が令和6年3月31日まで延長されました。

#### 申込人資格要件

##### ①経営安定関連保証4号を利用の場合

- ・経営安定関連保証4号の認定については新型コロナウイルス感染症に係るものに加え、突発的災害（自然災害等）も対象になりました。

##### ②経営安定関連保証5号を利用の場合

- ・売上高等減少率要件が15%以上から5%以上に緩和されます。これに伴い、コロナ前決算による月平均売上高等と比較する要件はなくなりました。（売上高減少要件確認書（SN5号売上高等減少率▲15%未満用）は廃止）
- ・経営安定関連保証5号の認定については売上高等減少に起因するもの（特定中小企業者認定要領4（5）（イ）の要件）に加え、原油高等の仕入れ価格高騰（特定中小企業者認定要領4（5）（ロ）の要件）も対象になりました。

##### ③一般保証を利用の場合

- ・売上高減少率要件（最近1か月間の売上高と前年同月の売上高を比較）が15%以上から5%以上に緩和されました。これに伴い、コロナ前決算による月平均売上高等と比較する要件はなくなりました。
- ・売上高総利益率及び売上高営業利益率の減少要件が新たに追加されました。
- ・「売上高減少要件確認書」が改正され、「売上高総利益率減少要件確認書（一般保証用）」及び「売上高営業利益率減少要件確認書（一般保証用）」が新たに制定されました。

#### 保証割合

100%保証の既往借入金を経営安定関連保証5号又は一般保証で借り換える場合については100%保証となります。（同額以下借換の場合に限る）

#### 借換の特例

新型コロナウイルス感染症に係る危機指定期間中（延長後の期間も含む・令和2年2月1日から令和3年12月31日）に信用保証協会が保証申込受け付けし、かつ貸付実行された経営安定関連保証5号（80%保証）を経営安定関連保証4号（100%保証）を付保した本制度で借り換えることができます。（同額以下借換の場合に限る）

#### 信用保証料補助

一般保証（100%保証）の場合は財務区分に応じて以下の率に相当する信用保証料額が国から補助されます。

- ・通常料率の場合は0.30%～1.05%
- ・経営者保証免除対応を適用する場合は0.50%～1.25%

#### 経営行動計画書

「4. 計画終了時点における将来目標」及び「6. 収支計画及び返済計画」が新設され、「5. 具体的なアクションプラン」に「本資金の活用方法」欄が追加されました。



## ■伴走支援型特別保証制度・県新型コロナウイルス感染症対応資金

### 【制度概要】

申込人資格要件	<p>次のいずれかに該当し、かつ経営行動に係る計画（以下「計画」という。）を策定した中小企業者。</p> <p>(1) 経営安定関連保証4号 中小企業信用保険法(以下「保険法」という。)第2条第5項第4号の規定による認定を受けていること（※1）</p> <p>(2) 経営安定関連保証5号 保険法第2条第5項第5号の規定による認定を受けていること（※1）</p> <p>(3) 一般保証 次の①又は② i から vi のいずれかに該当すること</p> <p>①最近1か月間の売上高が前年同月の売上高と比較して5%以上減少していること</p> <p>② i. 最近1か月間の売上高総利益率が前年同月の売上高総利益率と比較して5%以上減少していること ii. 最近1か月間の売上高総利益率が直近決算の売上高総利益率と比較して5%以上減少していること iii. 直近決算の売上高総利益率が直近決算前期の売上高総利益率と比較して5%以上減少していること iv. 最近1か月間の売上高営業利益率が前年同月の売上高営業利益率と比較して5%以上減少していること v. 最近1か月間の売上高営業利益率が直近決算の売上高営業利益率と比較して5%以上減少していること vi. 直近決算の売上高営業利益率が直近決算前期の売上高営業利益率と比較して5%以上減少していること</p> <p>※1：保険法第3条の3の規定による特別小口保険に係る保証を除く。 ※2：保険法第3条の規定による普通保険に係る保証及び同法第3条の2の規定による無担保保険に係る保証に限る。</p>
保証限度額	1億円
対象資金	4号、5号⇒経営の安定に必要な事業資金 一般⇒事業資金
対象金融機関	約定締結金融機関
保証期間	10年以内（据置5年以内） 一括返済は1年以内
返済方法	一括返済又は分割返済
信用保証料 （事業者負担）	4号、5号⇒借入金額に対し0.20% 一般⇒1.15%～0.20% ※国負担の保証料については、当初保証料のみ。条件変更に伴い追加して生じる保証料については、国負担対象外
担保	必要に応じて徴求する
保証人	<p>必要に応じて徴求する。</p> <p>ただし、法人代表者以外の連帯保証人は原則徴求しない。 経営者保証免除対応*を適用する場合は法人代表者の連帯保証を徴求しない。</p> <p>※次の①及び②をみたす場合</p> <p>①直近の決算が資産超過であること。 ②法人と代表者との関係において、法人と経営者の資産・経理が明確に区分されており、法人と経営者の資金のやりとり（役員報酬・賞与、配当、オーナーへの貸付け等）について、社会通念上適切な範囲を超えていない。</p>
貸付利率	金融機関所定 ※県制度は1.2%（1.8%のうち県利子補給率0.6%）
借換	原則として責任共有対象（80%保証）を責任共有対象外（100%保証）で借換は不可。 但し、同額借換に限り4号で危機指定期間中（令和2年2月1日から令和3年12月31日）の5号（責任共有）を借換は可。
負担割合	4号⇒100% 5号、一般⇒80%但し、責任共有対象外の同額借換に限り100%
モニタリング フォローアップ	原則として、5事業年度、四半期毎に1回フォローアップを行う。 保証協会への報告は年1回。報告は保証協会を経由して経産産業省に提出する
添付資料	<ul style="list-style-type: none"> <li>・経営行動計画書</li> <li>・市町村長の認定書（資格要件（1）（2）の場合）</li> <li>・売上高減少要件確認書（資格要件（3）①の場合）</li> <li>・売上高総利益率減少要件確認書（資格要件（3）② i～iiiの場合）</li> <li>・売上高営業利益率減少要件確認書（資格要件（3）② iv～viの場合）</li> <li>・経営者保証免除対応確認書（免除対応を適用する場合）</li> </ul>

## ■伴走支援型特別保証制度における一般関係保険に係る求償権消滅保証の取扱いについて

令和5年1月30日以降の保証申込受付分より、4号、5号に加え一般関係保険に係る求償権消滅保証についても取り扱いが可能となります。

### 【取扱いの留意点】

事業再生計画実施関連保証等（事業再生計画実施関連特例）と伴走支援型特別保証制度における一般関係保険に係る求償権消滅保証は、同一の事業再生計画に基づく併用ができないことに留意する必要があります。

# ほしよれぽ

## ■金融機関の女性職員向け勉強会を実施いたしました！



金融機関の女性職員と女性ならではの視点・感性を活かした創業支援・経営支援を目指し、お客さまに寄り添い、適正保証の推進及び業務の円滑化に繋げることを目的に勉強会を実施いたしました。  
女性創業支援チーム 陽～kirari～や当協会信用保証制度について理解を深めていただきました。

### 【実施金融機関（令和4年12月現在）】

- 令和4年11月16日（水） 大和信用金庫（9名出席）
- 令和4年11月22日（火） 奈良中央信用金庫（11名出席）



大和信用金庫



奈良中央信用金庫

## ■女性起業家セミナー～起業に向けた一歩を踏み出そう！～



奈良県女性の起業支援プロジェクト「Leapなら」の取組として、奈良県こども・女性局女性活躍推進課主催、(公財)奈良県地域産業振興センター奈良県よろず支援拠点共催により、起業を目指す女性、起業後間もない女性を対象とした女性起業家セミナーに参加いたしました。

奈良県よろず支援拠点山上氏の起業に向けた講義、奈良県よろず支援拠点銭谷氏と女性起業家太田舞子氏・桐山真悠子氏とのトークセッション形式の事例発表、各支援機関紹介と個別相談で構成され、身近な気づきから起業のきっかけを促す活気あるものでした。

当協会は、Leapなら女性の起業支援サポーターとしてPR時間を頂き、女性創業支援チーム 陽～kirari～の取り組みや女性創業について説明いたしました。

開催日：2022年11月15日（火）  
13：30～16：30  
場 所：エルトピア奈良 大会議室A B  
奈良市西木辻町93-6



### セミナー内容

- 講義「あなたの夢をかたちに。女性のための起業入門セミナー」
- 事例発表 ～身近な気づきを事業へ～先輩起業家からのメッセージ
- Leapなら 支援機関紹介
- 自由交流

## ■大和ビジネス交流会へ当協会が参加しました！

令和4年11月13日（日）奈良県産業会館にて、大和高田商工会議所主催、広陵高田ビジネスサポートセンター協力の  
大和ビジネス交流会に当協会職員が参加し、当協会の出展  
ブースにおいて保証協会のPRを行いました。



## ■2022年 商工会議所・商工会主催の創業塾に講師として参加しました！

2022年度第三四半期には、計4回奈良県内で開催された創業塾に当協会職員が講師として参加しました。  
保証協会の役割及び保証制度、モニタリングやフォローアップの支援、専門家派遣事業等の説明を行い、  
当協会について理解を深めていただく良い機会となりました。

### 【参加創業塾】

- ・10月6日（木） かしはら創業塾
- ・10月15日（土） 大和高田創業塾2022
- ・10月29日（土） かわにし創業塾
- ・11月5日（土） 奈良商工会議所 創業塾



かしはら創業塾

## ■金融機関若手職員向け研修を開催いたしました！

保証協会に対する基礎知識を深めていただくことを目的に金融機関若手職員向け研修を開催しました。  
保証協会及び保証制度自体の存在意義・役割への理解促進を主旨として研修を行い、融資関連業務が全く  
未経験の職員に向けて、適時、用語の解説なども交えながら理解を深めていただきました。

### 【実施金融機関】

- 令和4年11月18日（金）南都銀行
- 令和4年12月2日（金）奈良中央信用金庫

- 参加者：若手職員 12名
- 参加者：入庫1年目職員 12名





# ほしよれぽ

## ■認証付電子保証書交付サービスの取扱、随時拡大中！

当協会では、金融機関との間で認証付電子保証書交付サービスの取扱を開始しております。

### 【新たに取扱を開始した金融機関】

令和4年12月1日（保証決定分）、大和信用金庫

令和5年1月4日（保証決定分）、関西みらい銀行

### 【現在取扱を行っている金融機関】

南都銀行、奈良中央信用金庫、新宮信用金庫、京都銀行、みずほ銀行、奈良信用金庫

認証付電子保証書交付サービスとは、セイコーソリューションズ株式会社の「かんたん電子契約サービス」を利用し、当協会が金融機関に対して書面による保証書交付に代えて認証付電子保証書の交付を行うサービスをいいます。

本サービスを利用することにより、保証決定後、金融機関はインターネット経由で即時に保証書の取得が可能となり、中小企業・小規模事業者へのより迅速な融資実行に寄与します。

### 【ご利用を検討される金融機関へ】

金融機関が認証付電子保証書交付サービスの利用を開始するまでには、覚書の締結、利用申請、クライアント証明書のインポート、テスト送信確認等が必要となります。詳細な導入手続き等については、当協会までお問い合わせください。

お問い合わせ先 総務企画部 企画課 TEL 0742-33-0548

## ■奈良マラソン2022へ団体ボランティアとして参加しました！

令和4年12月11日（日）に開催された「奈良マラソン2022」に、当協会職員14名が団体ボランティアとして、35km地点（南古市）の第11給水所の給水スタッフとして参加しました！

また、当協会から職員2名がランナーとして出場いたしました！！

今後も地域・社会の活性化に貢献するため、様々な活動を行ってまいります。



ボランティア活動風景



奈良マラソン出場の当協会職員

## ■令和6年度 新卒採用のお知らせ

マイナビ就活直前フェアに当協会が参加致します。

開催日：令和5年2月8日（水） 13：00～17：00

場所：奈良県コンベンションセンター

〒630-8013 奈良県奈良市三条大路一丁目691-1

アクセス：近鉄新大宮駅より徒歩10分

JR奈良駅より徒歩15分

備考：ご予約必須となります。マイナビ2024よりエントリーとなります。

ぜひ、ご参加ください！



# 職員紹介

総務企画部 企画課

縁の下の力持ちとして、協会全体の業務を支えることで、

中小企業の皆さまのサポートへつなげます!!



上段左から 中森 裕亮、永吉 優  
下段左から 木口 朋大、岡本 桃子

## ～ 紹介内容 ～

- ①入協年度
- ②ストレス解消法
- ③日常のルーティン
- ④新たに挑戦したいこと



### 木口 朋大

- ①平成11年度
- ②NetflixやDAZNで映画やアニメ、スポーツを鑑賞する
- ③週2～3回のジョギング  
(理由) 健康診断の数値が気になる年ごろになってきました。
- ④リベラルアーツへの挑戦  
(理由) 幅広い知識を身につけることで、仕事にも活用できる視野を広げたいです。



### 永吉 優

- ①平成20年度
- ②おいしいものを食べる  
こと
- ③天気予報を見ること  
(理由) 洗濯物を干す時期を見極めるため。
- ④サイクリング  
(理由) 運動不足を解消するため。



### 中森 裕亮

- ①平成28年度
- ②真っ暗な部屋で好きな音楽を聴く
- ③毎朝星占いを見る  
(理由) その日の仕事の進め方の参考にしています。
- ④システム系の資格取得  
(理由) 企画課の業務はシステム・広報・制度創設等多岐にわたり、セキュリティ意識も高まっており、システムに関しては特に専門知識が必要となるため。



### 岡本 桃子

- ①令和3年度
- ②かわいい動物などの癒し動画を見る
- ③愛犬とのじゃれあい  
(理由) 1日の終わりに愛犬と遊ぶことが日課になっています。
- ④穴場スポット巡り  
(理由) 御朱印巡りやカメラが趣味なのであまり知られていないスポットを開拓したいです。

## 出向者

### ～ 紹介内容 ～

- ①入協年度
- ②出向内容
- ③日常のルーティン
- ④新たに挑戦したいこと



### 伊藤 怜

- ①平成26年度
- ②保証協会システムセンター(株)に出向しています。  
期中管理業務に関係するプログラム修正や各協会からの照会事項に対応し、協会業務とはまた違った貴重な経験をしています。
- ③冷水で顔を洗うこと  
(理由) 季節を問わず冷たい水で洗うことで、1日の始まりをスッキリとさせたいため。
- ④趣味を見つけること  
(理由) 今まで趣味と言えるような熱中しているものがなく、見つけることで今後の何かに活かしていきたいと思っています。



# 職員紹介

総務企画部 総務課

活気に満ち溢れた環境づくりに取り組んでいます!!

職員が健康で安心して働ける、



上段左から 塩野 暁久、矢木 重巳、林 寛之  
下段左から 貴島 三恵子、木田 瞳、弓場 文美、植田 暁子

## ～ 紹介内容 ～

- ①入協年度
- ②日頃心掛けていること
- ③私を感じる保証協会



## 林 寛之

- ①平成13年度
- ②これからも保証協会が必要とされるよう、良き伝統を伝承し次世代を担う職員がキャリアアップできる環境づくりを心掛けています!
- ③仕事にやりがいを感じられ、公私に安定した生活が送れています。相互扶助の気持ちが浸透し常に相手の立場に立って物事を俯瞰でき、適時、最善の支援策を自ら考動できる人材が多く揃っていると感じます。



## 研修者



## ～ 紹介内容 ～

- ①入協年度
- ②研修・出向内容
- ③私を感じる保証協会



## 辻 奈房子

- ①平成6年度
- ②奈良県中小企業活性化協議会でトレーナーとして研修しています。保証協会とも連携し、地域の企業さまの経営支援に携わっています。
- ③ポテンシャルの高い職員が多数存在している組織だと感じます。



## 植田 裕美子

- ①平成29年度
- ②奈良県観光局 ならの観光力向上課にて研修中です。奈良県の観光客数等の調査や全国旅行支援等の宿泊推進キャンペーン企画に携わっています。
- ③行政、金融機関の方々とご一緒する仕事もあり、刺激を受けながら自身をキャリアアップできる環境だと感じます。





## 木田 瞳



- ①平成10年度
- ②職員が過ごしやすい職場環境を整えるために、常に周囲をよく見るように心掛けています！
- ③様々な研修があり、どんどんレベルアップできる環境にあります。最近はオンライン研修が多いですが、他府県の協会職員との親睦で刺激し合える仲間ができ、今でも幅広い交流が続いています。

## 塩野 暁久



- ①平成19年度
- ②経理担当として正確性を心掛けています。地道に集中して業務に取り組んでいます！
- ③相談体制や業務調整など、上司、先輩、同僚が互いに『おもしろい』『サポート』する雰囲気を感じます。失敗を恐れず挑戦できる環境だと思います。



## 植田 暁子



- ①平成15年度
- ②協会が円滑に機能し、皆が気持ちよく業務を行えるよう、コミュニケーションを大切にしています！  
縁の下の力持ちとなれるように頑張ります。
- ③現在、育児休業を経て、育児短時間勤務中です。働くママにとって働きやすい環境です。

## 弓場 文美



- ①平成23年度
- ②どんな仕事にも真摯に、丁寧に取り組むことを心掛けています。協会全体が円滑に機能するよう、微力ですが尽力致します。
- ③ワークライフバランスを重視して働くことの出来る職場です。周りの方の協力を得ながら、仕事とプライベートを両立して働いています。



## 貴島 三恵子



- ①昭和55年度
- ②日頃から、感謝の言葉「ありがとう」を大切に、コミュニケーションを図っています。仕事には、責任感をもって直ぐに行動することを心掛けています。
- ③「保証協会を利用して助かったよ」と聞くと、お役に立てた、もっと頑張ろうと思います。

## 矢木 重巳



- ①平成29年度
- ②「お先にどうぞ」とゆとりをもった安全運転と丁寧な事務を心掛けています。
- ③福利厚生が充実しており、職員の健康面にも配慮、理解があり、有給休暇も取りやすい環境と感じます。



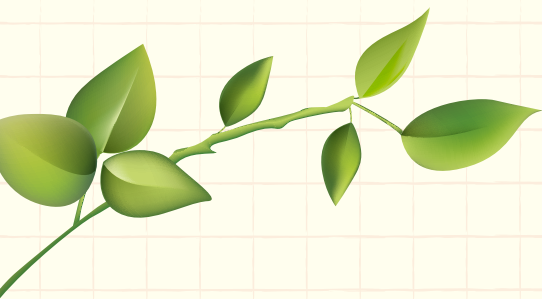

# 川上村

奈良県内の市町村をご紹介します。

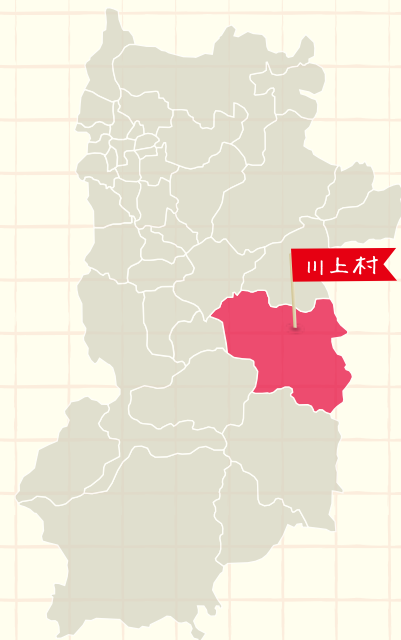

川上村は、面積269.26km<sup>2</sup>のうち、山林が約95%を占める自然豊かな村です。500年以上昔、室町時代から続く吉野林業の中心地にあり、緑を育みながら水の恵みを下流に届けてきました。1999年より、最源流部の原生林740haを購入し、保全するなど、水源地を守り続けています。

また、令和6年4月開校に向けて川上村立「かわかみ源流学園」の建設を進めるなど、新たな義務教育学校づくりに取り組んでいます。

## 歴史の証人

歴史の証人は、日本最古の人工林の一つとされる下多古村有林にある推定樹齢410年の杉の巨樹で、高さ約55m、幹回りは約5m40cmの大木です。

下多古村有林には、江戸時代の初めごろの植林とみられる杉と桧が育てられており平成28年(2016年)に日本遺産に認定されました。

なお、下多古村有林は村有林であることと、村有林への登山道において一部私有地を通過することから許可なく自由に立ち入ることはできません。専門ガイドによるツアーに限り見学が可能となります。

かわかみ源流ツーリズム（見学のご相談）  
〒639-3553 奈良県吉野郡川上村大字迫1335-3（川上村商工会館1階）  
TEL：0746-52-0333



## せいれい 蜻蛉の滝

高さ約50mの水量豊かな滝。雄略天皇を虻から救った蜻蛉伝説から命名されました。天気の良い日には虹がかかることから虹光の別名もあります。

飛沫が太陽の光に映えて虹を浮かびあがらせる様子はひときわ美しく「紀伊半島自然100選」に選定されています。滝の上、中ほど、下の3箇所に見台があり、すぐそばから滝を眺める事ができます。春は桜、夏は川涼み、秋は紅葉が楽しめる人気のスポットです。

蜻蛉の滝  
〒639-3542 奈良県吉野郡川上村大字西河





## 森と水の源流館

私たちの生活に欠かすことのできない「水」を育む豊かな森をはじめ、自然の持っている「美しさ、楽しさ、不思議さ」を多くの皆さんに知ってもらう施設です。源流の森の四季折々の自然の営みを体感できる再現ジオラマや巨大パノラマ映像、川に棲む生き物たちに出会える大型水槽や、たっぷり遊んで学べる体験プログラムなどが楽しめます。

森と水の源流館  
〒639-3553 奈良県吉野郡川上村大字宮の平  
TEL：0746-52-0888

## かわかみ源流ツーリズム

川上村の自然、歴史、文化、暮らしをテーマに、年間を通してさまざまな体験プログラムやエコツアーを実施しています。地元の人とのお散歩会や、郷土食づくり体験、レイクカヤック、キャニオニング、氷瀑トレッキングといった本格アクティビティまで、村民や事業者がガイドとなって、魅力あふれる体験プログラムにご案内いたします。



かわかみ源流ツーリズム  
〒639-3553 奈良県吉野郡川上村大字迫1335-3  
(川上村商工会館1階)  
TEL：0746-52-0333

## 湯盛温泉 ホテル杉の湯

吉野杉の杜に包まれた優美なホテル。客室やレストランからは川上村の壮大な吉野杉の美林が一望できます。高野檜や天然石造りの露天風呂があり、日帰り入浴も可能です。

お料理は、令和2年度・奈良県知事表彰卓越技能者「奈良の名工」を受賞した料理長が作る絶品の懐石料理をお楽しみいただけます。また、レストランはどなたでも自由にご利用できます。

湯盛温泉 ホテル杉の湯  
〒639-3553 奈良県吉野郡川上村大字迫695  
TEL：0746-52-0006



## 匠の聚

1999年5月にオープンした「匠の聚」は、陶芸や日本画、彫刻、イラスト、様々なジャンルのアーティストたちがアトリエを構え、創作活動を行う芸術家村です。誰もが自由に利用できる作品展示ギャラリーや、陶芸や七宝などのアート体験ができる工房や宿泊コテージも備えています。

また、地元の方にも人気のカフェがあり、目の前に広がる山々の景色を眺めながら、ランチやドリンク、特産品スイーツ等お楽しみいただけますので、お気軽にお立ち寄りください。

匠の聚  
〒639-3541 奈良県吉野郡川上村大字東川1135  
TEL：0746-53-2381

## 新しい特産品づくり

川上村では、「山の暮らしのおすそ分け」をテーマに、地域資源（食材に限らず、食にまつわる知恵や技を含む）を活かした特産品づくりに挑戦する方をサポートしています。トゥルシーヴィーガンゼリー、ジャム、干し芋、チーズケーキ、薬味クッキー、柚子ピールチョコなど、新たな特産品が続々と誕生しています。道の駅「杉の湯川上」や「匠の聚」で販売しています。

川上村暮らし定住課  
〒639-3594 奈良県吉野郡川上村大字1335-7  
TEL：0746-52-0111



## 本店

〒630-8668  
奈良市法蓮町163-2

保証支援課 TEL (0742) 33-0710  
創業支援課 TEL (0742) 33-3520  
保証事務課 TEL (0742) 33-0552  
FAX (0742) 33-0553

経営支援課 TEL (0742) 33-0559  
FAX (0742) 33-6606

期中管理課 TEL (0742) 33-0555  
管理課 TEL (0742) 33-0554  
FAX (0742) 33-3883

総務課 TEL (0742) 33-0551  
企画課 TEL (0742) 33-0548  
FAX (0742) 35-4501

業務監査室 TEL (0742) 33-0512  
FAX (0742) 33-6606

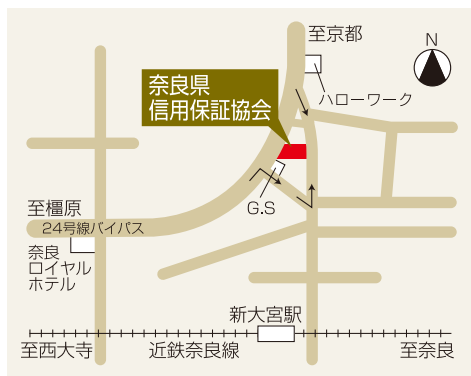
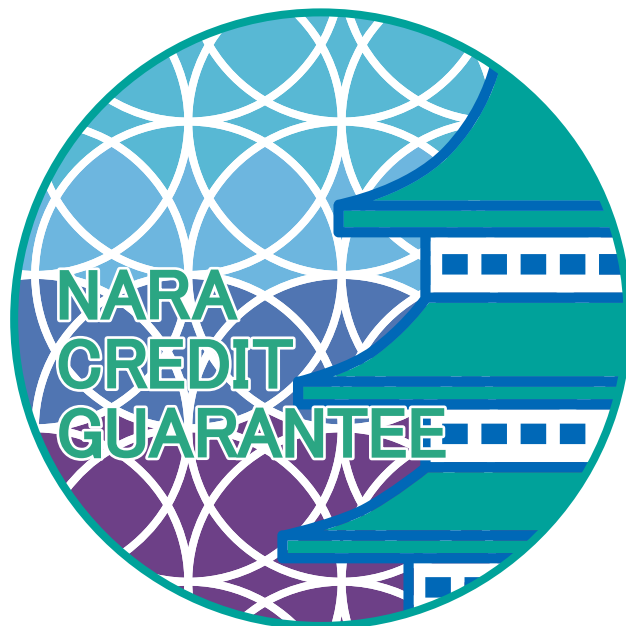

## 高田相談室

〒635-0015  
大和高田市幸町2-33  
(奈良県産業会館内)  
毎週木曜日のみ (木曜日が祝日の場合は翌営業日)

TEL (0745) 22-9551  
FAX (0745) 22-9558

