

保証四季報

2023年

秋

号

a quarterly information magazine



川西町／面塚

Contents

- 保証動向・金融機関別保証状況 2
- 制度別保証状況・業種別保証状況 4
- 金融機関紹介／大和信用金庫 新ノ口支店 6
- SDGsレポート 8
 - SDGs関連保証制度利用状況
 - 奈良県いっせいで震行動訓練 (NARA SHAKE OUT) 参加
 - 「ふるさと美化運動」参加
- ほしよれば 9
 - 高田相談室閉鎖のお知らせ／BCP訓練を実施いたしました
 - 交通安全優良事業所として表彰されました／スタートアップ創出促進保証制度について
 - 信用保証対象業種の一部拡大について
 - 新型コロナウイルス感染症に関するセーフティーネット保証4号の取扱い変更について
 - 橿原市制度の取扱金融機関拡充について
 - 奈良県太陽光発電施設の設置及び維持管理等に関する条例が制定されました
 - ALPS処理水の処分に伴う経営・輸出等の対策に関する特別相談窓口の設置
 - 当協会の伴走支援が「金融新聞 ニッキン」の記事になりました！！
 - 奈良県地域産業振興センターと連携した伴走支援事例をご紹介します！
 - 女性創業セミナー開催／創業塾に講師として参加しました
 - 「1day仕事体験」を開催します
- 市町村紹介／川西町 18

企業とともに未来を拓く



奈良県信用保証協会

保証動向

保証承諾

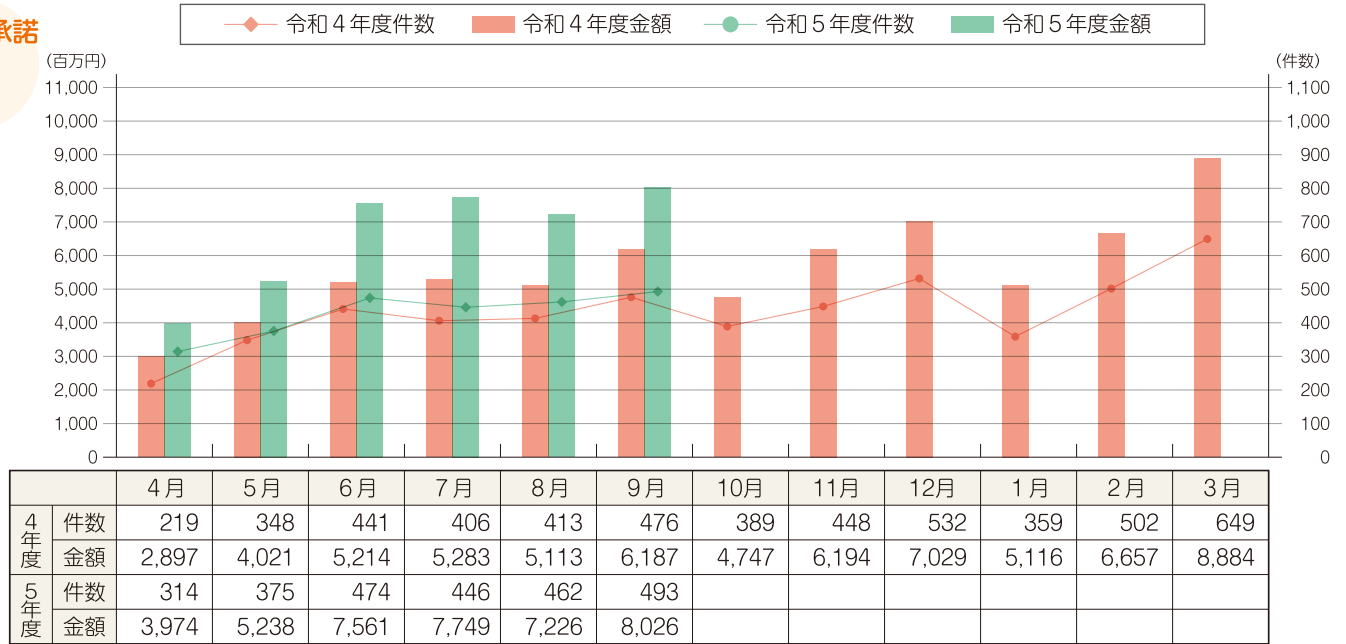

保証債務残高



代位弁済

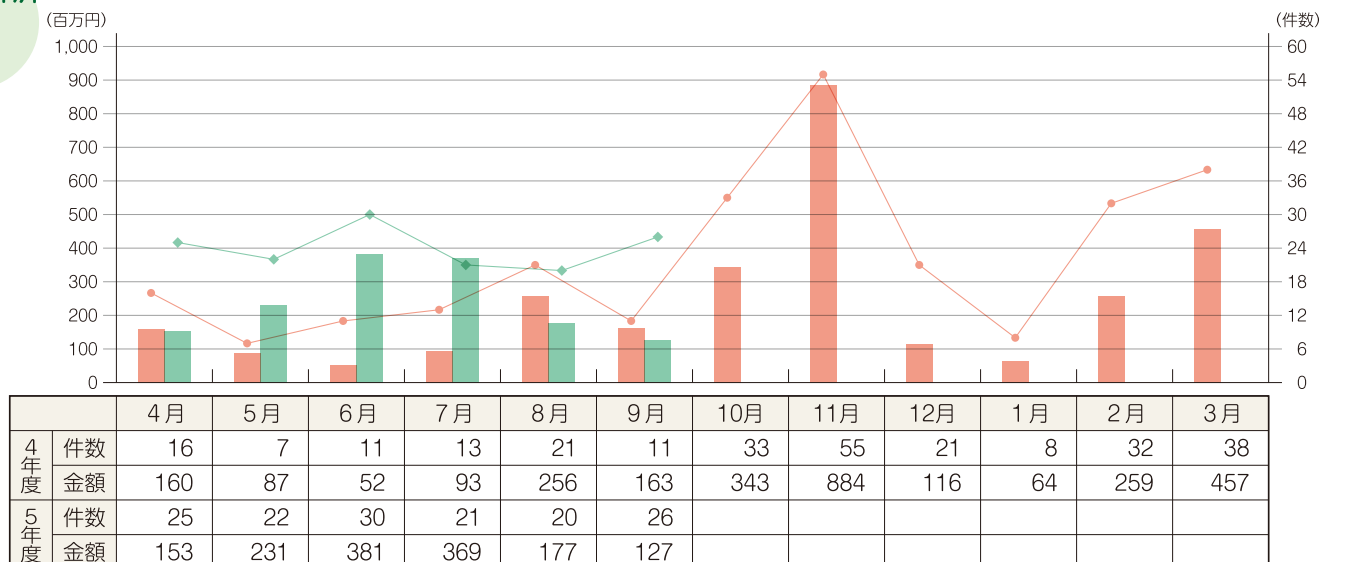

令和5年度累計（令和5年4月～9月）

（単位：千円）

	保証承諾			保証債務残高			代位弁済		
	件数	金額	前年比	件数	金額	前年比	件数	金額	前年比
りそな銀行	38	1,145,016	107.1	790	17,038,567	91.1	12	167,362	2,316.2
三井住友銀行	4	198,000	1,980.0	103	2,132,584	84.9	0	0	—
三菱UFJ銀行	0	0	—	103	1,483,865	77.6	0	0	—
みずほ銀行	1	10,000	26.3	36	832,876	95.4	0	0	—
都市銀行	43	1,353,016	116.1	1,032	21,487,891	89.6	12	167,362	2,316.2
百五銀行	0	0	—	0	0	—	0	0	—
南都銀行	947	16,543,576	124.4	13,848	199,594,137	92.5	41	489,721	87.6
京都銀行	86	1,821,562	207.2	1,096	16,542,276	96.1	2	29,062	351.7
紀陽銀行	28	804,732	179.2	367	7,353,368	97.2	0	0	—
関西みらい銀行	18	417,250	95.1	266	4,977,044	102.8	3	18,276	—
三十三銀行	14	115,200	125.6	211	2,310,237	86.1	4	83,790	—
地方銀行	1,093	19,702,320	130.0	15,788	230,777,063	93.0	50	620,848	106.6
中京銀行	3	252,000	504.0	215	3,694,570	77.6	0	0	—
第二地方銀行	3	252,000	504.0	215	3,694,570	77.6	0	0	—
大和信用金庫	507	5,558,140	130.0	6,907	66,393,536	95.9	33	275,391	663.1
奈良中央信用金庫	599	8,251,239	160.8	5,947	62,883,971	98.1	19	132,650	83.9
奈良信用金庫	220	3,013,408	157.9	2,621	27,583,574	93.7	25	227,085	1,087.0
京都中央信用金庫	57	1,088,528	152.6	431	6,160,306	106.5	3	10,184	—
大阪シティ信用金庫	3	74,000	42.3	118	2,176,091	88.9	0	0	—
新宮信用金庫	6	78,000	339.1	47	411,905	86.9	0	0	—
北伊勢上野信用金庫	1	1,000	14.3	16	183,659	81.3	0	0	—
信用金庫	1,393	18,064,315	147.6	16,087	165,793,042	96.6	80	645,310	292.5
近畿産業信用組合	27	346,600	331.7	194	2,146,069	110.1	2	4,391	—
信用組合	27	346,600	331.7	194	2,146,069	110.1	2	4,391	—
商工組合中央金庫	5	56,000	3,500.0	35	363,664	86.4	0	0	—
政府系金融機関	5	56,000	3,500.0	35	363,664	86.4	0	0	—
合計	2,564	39,774,251	138.5	33,351	424,262,300	94.1	144	1,437,912	177.4



制度別保証状況

令和5年度累計（令和5年4月～9月）

（単位：千円）

保証制度名	保証承諾			保証債務残高			代位弁済				
	件数	金額	前年比	件数	金額	前年比	件数	金額	前年比		
協	一般	130	1,791,510	86.6	1,942	20,884,180	78.3	4	26,162	14.1	
	夏季特別	4	29,000	29.4	90	223,609	43.5	0	0	—	
	夏季特別（一括）	13	104,000	103.0	14	105,846	113.8	0	0	—	
	財務要件型無保証人	2	35,000	—	4	110,704	138.4	0	0	—	
	事業性評価保証	21	690,000	98.4	110	2,976,890	88.6	0	0	—	
	短期継続ワイド保証	6	270,000	17.1	314	8,846,557	72.1	2	65,052	—	
	短期継続保証	201	4,582,890	218.0	291	6,397,502	146.7	0	0	—	
	短期継続保証（負担金）	31	1,605,000	—	26	1,295,000	—	0	0	—	
	フレッシュ15	1	20,000	400.0	83	163,591	60.7	2	4,018	—	
	集約ローン	3	135,000	61.2	112	2,990,558	95.4	0	0	—	
会	長期経営資金	2	90,000	—	23	706,251	94.7	0	0	—	
	当座貸越	9	241,000	195.9	53	981,298	94.8	0	0	—	
	アドバンス当貸	15	560,000	196.5	53	1,609,734	88.7	0	0	—	
	カードローン	21	149,500	146.6	73	499,945	93.0	1	697	—	
	リトルカード	37	108,900	73.2	165	438,479	87.4	2	9,852	—	
	伴走支援型特別保証	108	3,563,804	678.8	286	7,799,829	368.7	3	69,986	—	
	経営安定関連（セーフティネット）	4	85,300	27.3	415	7,599,845	78.3	6	146,224	135.3	
	創業関連	5	25,000	30.6	64	337,770	100.2	0	0	—	
	スタートアップ創出促進保証	1	10,000	—	1	9,834	—	0	0	—	
	特定社債	25	1,488,000	104.5	208	8,944,560	113.5	0	0	—	
制	改善サポート	8	316,100	109.8	73	1,978,953	130.9	0	0	—	
	経営力向上関連	1	80,000	—	9	295,808	198.5	0	0	—	
	全国小口	23	89,900	138.9	163	426,616	90.0	3	5,871	133.7	
	無担保パワフル保証	31	1,443,000	93.6	412	9,403,432	94.7	6	154,262	—	
	デラックス100	12	465,000	138.8	92	3,412,498	94.6	0	0	—	
	タイムリー保証	741	9,343,800	106.6	2,026	22,290,516	309.2	8	95,730	—	
	S D G s 推進保証	18	355,900	242.1	45	778,690	698.7	0	0	—	
	合計	1,473	27,677,604	131.0	8,660	124,452,766	107.1	49	737,777	132.4	
	県	経営強化	56	482,600	69.1	376	2,452,526	97.9	9	77,437	236.7
		小規模企業者支援資金	85	298,310	124.7	407	1,268,625	142.7	7	10,569	—
地域産業振興		8	63,800	74.6	82	482,421	104.7	0	0	—	
経営環境変化・災害対策		1	500	33.3	2,020	27,209,958	77.9	4	32,410	244.3	
新型コロナ感染症対応【伴走支援型】		345	6,860,777	519.6	896	14,129,177	406.9	6	44,810	640.2	
事業承継支援資金融資保証		2	100,000	—	5	185,921	367.9	0	0	—	
創業支援		126	709,800	94.6	969	4,052,000	126.8	5	14,966	223.7	
チャレンジ応援資金		93	1,436,850	102.4	787	10,371,174	116.8	1	14,820	490.5	
働き方改革推進企業等応援資金		16	430,000	169.3	54	1,178,323	234.1	0	0	—	
新エネルギー等対策資金		3	61,000	—	114	1,511,296	118.8	0	0	—	
制	宿泊施設増改築・設備整備支援	1	6,900	—	21	334,028	95.6	0	0	—	
	インバウンド等対応資金	1	2,000	—	5	88,595	92.9	0	0	—	
	合計	737	10,452,537	202.5	22,256	292,907,212	89.1	88	681,405	283.6	
	市	奈良市	76	352,300	101.7	454	1,239,302	126.3	2	4,615	83.4
		大和高田市	38	212,300	74.5	307	1,100,000	110.9	1	752	—
		大和郡山市	19	91,000	67.7	106	302,828	107.2	0	0	—
		天理市	19	68,300	48.3	142	381,609	119.8	0	0	—
		橿原市	74	370,890	109.4	575	1,275,914	110.4	1	551	—
		桜井市	26	118,550	62.9	150	474,624	154.3	1	5,947	216.3
		五條市	0	0	—	2	2,857	90.7	0	0	—
御所市		4	19,000	100.0	10	39,796	197.7	0	0	—	
生駒市		22	110,400	17.1	248	982,625	97.9	0	0	—	
香芝市		25	94,820	102.5	176	416,898	128.1	2	6,865	278.5	
町	葛城市	12	42,850	119.7	59	134,373	123.1	0	0	—	
	宇陀市	15	52,400	100.0	58	141,968	227.7	0	0	—	
	田原本町	15	64,300	62.7	112	318,090	127.0	0	0	—	
	平群町	2	10,000	465.1	16	24,457	124.7	0	0	—	
	吉野町	0	0	—	6	6,917	68.8	0	0	—	
	明日香村	7	37,000	105.7	14	60,065	153.6	0	0	—	
	合計	354	1,644,110	67.9	2,435	6,902,322	117.4	7	18,730	142.1	

※当年度・前年度ともに利用のない制度については、表示を省略しています。

業種別保証状況

令和5年度累計（令和5年4月～9月）

（単位：千円）

業 種 名	保 証 承 諾			保証債務残高			代 位 弁 済			
	件 数	金 額	前年比	件 数	金 額	前年比	件 数	金 額	前年比	
製造業	ゴム・プラスチック工業	45	949,500	99.4	700	13,009,136	90.0	5	117,057	169.5
	ゴム製品製造業	14	238,450	184.6	133	1,951,290	92.1	0	0	—
	その他の工業	89	1,002,000	201.7	1,109	10,326,399	96.7	1	616	—
	ソフトウェア業	11	126,800	143.9	113	661,729	103.9	0	0	—
	化学工業	4	260,000	309.5	153	3,605,841	89.5	0	0	—
	家具・建具工業	17	214,700	228.4	186	2,032,383	89.0	1	175	—
	機械工業	40	628,280	169.1	481	9,111,848	92.1	0	0	—
	金属工業	52	1,214,952	179.0	705	13,619,991	93.3	0	0	—
	紙工業	10	302,000	225.4	119	2,285,714	85.7	0	0	—
	車両工業	5	85,000	103.7	75	1,531,106	92.5	1	4,603	—
	情報処理サービス業	2	14,000	200.0	9	79,757	96.9	0	0	—
	食料品工業	34	758,596	155.2	528	9,490,992	94.2	2	2,922	3.7
	製版・製本業	1	7,000	—	11	84,383	87.7	0	0	—
	石油・石炭製品工業	0	0	—	3	33,809	53.3	0	0	—
	繊維品工業	61	986,068	250.0	766	10,741,461	93.7	6	107,597	2,720.1
	船舶工業	0	0	—	5	37,435	48.7	0	0	—
	電気機器工業	6	33,000	27.5	140	2,446,660	94.2	0	0	—
	農林漁業	1	5,000	—	4	14,885	128.5	0	0	—
	皮革工業	7	224,000	266.7	60	1,047,590	85.8	0	0	—
	木材・木製品工業	28	438,300	87.3	487	7,518,240	97.3	0	0	—
窯業	7	238,000	117.8	169	3,416,817	95.0	0	0	—	
製造業 計	434	7,725,646	157.3	5,956	93,047,464	93.0	16	232,970	149.3	
建設業	659	10,324,184	135.9	7,687	98,724,169	96.2	41	227,975	133.4	
卸売業	256	4,638,800	143.8	3,200	51,499,976	94.3	4	35,482	82.0	
小売業	341	4,927,903	149.0	4,345	52,392,848	94.7	34	620,908	221.6	
飲食店	153	1,225,950	113.2	2,303	15,663,050	96.6	26	178,401	702.2	
不動産業	128	1,696,692	121.1	1,448	17,979,966	99.4	0	0	—	
運送業	103	2,769,300	131.9	1,136	22,236,018	94.6	2	17,740	—	
物品預り・駐車場業	1	8,000	—	11	64,397	96.7	0	0	—	
電気・ガス・熱供給・水道業	6	182,500	744.9	100	1,345,201	130.9	0	0	—	
印刷業	9	131,640	105.7	210	3,032,936	87.3	0	0	—	
出版業	1	30,000	300.0	18	339,942	97.1	0	0	—	
サービス業	その他のサービス業	1	10,000	37.0	8	50,111	94.8	0	0	—
	その他の運輸サービス業	7	116,000	725.0	84	1,447,769	92.9	0	0	—
	その他の技術サービス業	26	390,200	60.5	392	3,594,175	96.6	3	11,561	—
	その他の事業サービス業	54	550,600	203.7	574	5,537,990	100.8	3	8,030	2,996.9
	その他の生活関連サービス業	20	270,500	138.4	342	3,413,594	91.2	2	40,559	932.3
	医療・福祉業	142	1,987,596	124.5	1,910	21,840,158	99.5	8	42,135	82.0
	映画・娯楽業	9	160,000	91.8	173	2,824,816	97.0	2	5,803	—
	教育・学習支援業	24	267,050	428.1	360	2,390,697	100.5	0	0	—
	広告業	8	96,000	132.4	129	920,343	99.1	0	0	—
	宿泊業	7	48,000	70.3	266	3,717,431	92.5	1	14,476	—
	情報通信サービス業	1	3,500	23.3	35	182,282	88.8	0	0	—
	職業紹介・労働者派遣業	2	35,000	38.5	55	1,344,524	88.9	0	0	—
	専門サービス業	40	195,100	93.8	542	2,646,504	103.4	0	0	—
	洗濯・理美容・浴場業	74	921,290	249.5	1,247	7,011,476	99.6	0	0	—
	廃棄物処理業	17	530,000	82.3	298	5,133,586	95.8	0	0	—
物品賃貸業	19	300,500	92.5	205	2,889,492	95.8	0	0	—	
旅行業	1	5,000	—	49	534,445	87.6	0	0	—	
サービス業 計	452	5,886,336	123.1	6,669	65,479,391	97.7	19	122,565	99.0	
保険媒介代理業	6	22,800	92.3	75	452,015	100.6	0	0	—	
郵便業	0	0	—	1	10,000	100.0	0	0	—	
通信業	1	15,000	—	1	15,000	56.9	0	0	—	
インターネット附随サービス業	2	20,000	33.3	29	181,939	91.2	2	1,870	—	
合計	2,564	39,774,251	138.5	33,351	424,262,300	94.1	144	1,437,912	177.4	

廃業等により業種分類できないものがある為、合計が一致しない場合がございます。前年度比につきましては、一致しない場合がございます。

大和信用金庫

新ノ口支店



新ノ口支店エリア について

当店は、近鉄橿原線大和八木駅より北へ1駅目の新ノ口駅から徒歩5分の場所にあります。国道24号線に面した立地で、店舗の近隣は沿道サービス業が盛んで商業地として発展を遂げています。橿原市は奈良県のほぼ中央に位置し、昭和31年2月に奈良県下で5番目の市として発足し、現在の人口は約12万人と奈良市に次ぐ第二の都市であります。昨今、当店西部エリアでは市内を京都から和歌山まで繋ぐ「京奈和自動車道」が縦断し、大阪方面への「南阪奈道路」の始点となる等、道路環境が整備・充実され、新興住宅開発や賃貸アパート・商業施設の新設が今後も見込まれるエリアです。

支店の方針・特徴



支店長
村田 悟氏

当店は、店長席・業務推進課5名・融資課4名・営業課5名が当金庫の基本理念である「信頼」・「地域」・「幸せ」を念頭に置き、職員一丸となって業務に精励しています。営業範囲については、橿原市北部から田原本町全域で、融資推進を担う業務推進課員及び融資課員は勤続10年未満と若い年齢層で構成されております。融資経験は比較的浅いものの、聞く力と行動力を武器に顧客第一主義のもと、お取引先へのニーズに迅速かつ丁寧な対応を心掛けています。融資案件は店長席及び融資担当役席を主体に協議を重ね、リスク管理を基本とした方針を推し進め、役席同行による若手職員のスキルアップに積極的に取り組んでいます。現状、まだまだ必要なアフターコロナ関連の対応に加えて物価高騰、2024年問題、カーボンニュートラル等々、多方面での課題を抱えている地元企業に対して、課題解決型の金融サポートに傾注しています。



行員紹介

当店は地域のたくさんの地元企業及び一般個人のお客様に支えられ、開設して約40年の歴史を築くことができました。これも金庫が掲げる「顧客第一主義」を買ってきた賜物であると強く感じております。県内の景気は、コロナ禍での落込みを若干持ち直しつつあるものの、物価高騰等による影響を受けて不安定な状況が続いておりますが、当店では、お客様が預金・貸出金いずれのお取引をしても満足していただける店舗を目指すとともに、職員にとっても働き易く居心地の良い職場となるように努めていく方針です。金利上昇局面を意識しながらも円滑な金融サポートによる地元企業の課題解決に繋げるべく、柔軟な考えと許容力を意識した判断のもと、積極的な営業展開・融資推進を考えております。引続き、お客様の実態把握・管理は勿論のこと、お客様が求めるニーズに合った保証協会の制度融資の有効活用を検討し、地域で存在感のある金融機関となるように邁進して参ります。

新ノロ支店プロフィール



やまとくん・やまみちゃん

大和信用金庫
イメージキャラクター

沿革

〔昭和56年4月7日開設〕
当金庫13番目の店舗で、橿原市内に所在する全4店舗のうち3番目の店舗として当地に開設し、現在42年が経過している。

住所

橿原市葛本町260-7

支店長

村田 悟

職員数

16人（うちパート職員1人）

男女比

男 10人

女 6人

平均勤続年数（年）

11.4年

ほしよれぽ

SDGsレポート



SDGs関連保証制度利用状況

持続可能な経済成長、産業化推進、パートナーシップの活性化に貢献するため、令和4年4月1日よりSDGsに取り組む企業を応援する2種のSDGs関連保証制度を創設しております。

【令和5年度利用状況（令和5年9月末時点）】

- ・ SDGs推進保証
保証承諾件数：18件
保証承諾金額：356百万円
- ・ 中小企業特定社債保証（SDGs貢献型）
保証承諾件数：23件
保証承諾金額：1408百万円



奈良県いっせい地震行動訓練 (NARA SHAKE OUT) 参加

令和5年7月10日（月）、地域における防災力の向上を図り、県民が安全に安心して暮らせる災害に強い奈良県をつくるため奈良県防災統括室主催で実施された「奈良県いっせい地震行動訓練（NARA SHAKE OUT）」へ参加しました。



「ふるさと美化運動」参加

令和5年9月3日（日）、親切・美化奈良県民運動推進協議会、「小さな親切」運動奈良県本部なら落書き防止活動ネットワーク、奈良県共催の「ふるさと美化運動」へ当協会職員が参加しました。



■高田相談室閉鎖のおしらせ

この度、毎週木曜日に営業しております高田相談室は、令和5年12月21日をもちまして閉鎖いたします。
ご利用いただいた皆さまありがとうございました。

【高田相談室（令和5年12月21日まで）】

営業日：毎週木曜日

（木曜日が祝日の場合は翌営業日）

営業時間：10時00分～16時00分

住所：〒635-0015

大和高田市幸町2番33号

（奈良県産業会館2階）

電話番号：0745-22-9551

【お問い合わせ】

保証支援部 TEL：0742-33-0710



■BCP訓練を実施いたしました



令和5年9月9日に当協会、一部の火災事故（軽度のもの）により、当協会全館内に電力障害発生を想定したBCP訓練を実施しました。

令和5年1月20日に滋賀県信用保証協会とのBCP連携協定を締結し、BCP連携協定にて変更となった対応を中心に、災害発生から実際に滋賀県信用保証協会に出向き、ネットワークの切り替え、信用保証業務を行い復旧するまでを一連で実施しました。

当協会は信用保証業務の公共性に鑑み、緊急事態においても「ある一定水準の業務の継続性の確保」という社会的要請に応えるために、本訓練を毎年実施することにより、BCPの実行性の向上を図ってまいります。

■交通安全優良事業所として表彰されました

奈良県警察本部長・奈良県安全運転管理者協会より【交通安全優良事業所】として2年連続で表彰されました。



ほしよれぽ

■スタートアップ創出促進保証制度について

令和5年3月15日より、創業をお考えの方向けに経営者保証なしで融資を受けられる「スタートアップ創出促進保証制度」の取扱いを開始しております。

新たな事業を開始するために必要な資金確保や、過去の事業での経験を活かして再チャレンジするための必要な資金確保の際にぜひ、ご活用ください。

スタートアップ創出促進保証制度の概要

保証限度額	3,500万円	保証割合	100%保証
対象資金	運転資金、設備資金	申込方法	金融機関経由
返済方法	原則均等分割返済	保証期間	10年以内 (据置期間1年又は3年以内)
担保	不要	保証人	不要
融資利率	金融機関所定利率	保証料率	創業関連保証の保証料率に 0.2%上乗せ
添付書類	創業計画書（スタートアップ創出促進保証制度用）		

本制度をご利用いただける方

創業後5年未満の法人

- 事業を営んでいない個人が設立した法人で、設立から5年未満である
- 分社化により別法人として新たに設立した法人で、設立から5年未満である
- 事業を営んでいない個人が開始した事業を法人化し、個人創業時から5年未満である

創業を予定されている方

- 事業を営んでいない個人で、2か月以内に法人を設立し事業を開始する具体的な計画がある
- 分社化により別法人を設立して事業を開始する予定の法人

ガバナンス体制の確認



本保証制度を利用した方は、原則として法人設立から3年目と5年目に、ガバナンス体制の整備に関するチェックを受け、「ガバナンス体制の整備に関するチェックシート」（写）を金融機関に提出してください。

詳しくは、金融機関または最寄りの信用保証協会までお問い合わせください

詳細な制度概要はこちら



（中小企業庁ホームページ）

活用事例



工場最適化支援システム開発会社（保証金額3,000万円）
前勤務先のシステム開発会社の一事業部門として事業をスタートし、その後分社化することにより当社を創業。開発資金等はVCの出資により調達出来ていたが、黒字化までの資金繰りを安定させる為に申込。



医薬品販売等（保証金額2,500万円）
現在勤務する大学にて開発した医療用試薬・検査薬について事業化するため当社を創業。創業第1期目から収支均衡での着地を見込んでおり、順調な受注を消化するための運転資金の申込。



ブライダル関連DXシステム開発（保証金額2,000万円）
前勤務先でシステム開発部門に従事していた際に、DXに繋がると感じ創業。連帯保証を取らない融資を希望しており、金融機関より本制度の紹介を受ける。システム開発研究費等として申込。



什器備品レンタル事業（保証金額3,000万円）
前職の経験を活かし、独立。連帯保証不要・保証期間を長く取ることが出来る制度を希望しており、金融機関より本制度の紹介を受ける。事業拡大に伴う増加運転資金として申込。

幅広い業種、様々なバックグラウンドを持った
創業者によって活用されています！



ほしよれぽ

■信用保証対象業種の一部拡大について

令和5年8月7日より、中小企業信用保険法施行令及び株式会社日本政策金融公庫法施行令の一部を改正する政令の施行に伴い、信用保証対象業種が一部拡大されました。

下記の拡大された業種については、令和5年8月7日申込受付分より当協会をご利用いただくことが可能となっております。

【拡大された業種】

クレジットカード業、割賦金融業	クレジットカード業
	割賦金融業
金融商品取引業	金融商品取引業 (投資助言・代理業・運用業、補助的金融商品取引業を除く)
	投資助言・代理業
	投資運用業
商品先物取引業、商品投資顧問業	商品先物取引業
	商品投資顧問業
	その他の商品先物取引業、商品投資顧問業
補助的金融業、金融附帯業	その他の補助的金融業、金融附帯業(※)
金融代理業	金融商品仲介業

※資金移動業務を行うもの及び前払式支払手段の発行の業務を行うものに限る。

法令上定められている登録等を行っている場合に限り、保証の対象となります。

法令上登録等が不要とされている業種を営む場合は保証の対象外となります。

また、銀行・貸金業・質屋等は引き続き、保証の対象外となります。



■新型コロナウイルス感染症に関するセーフティーネット保証4号の取扱い変更について

新型コロナウイルス感染症に関するセーフティーネット保証4号の指定期間が令和5年9月30日までとなっておりますが、以下のとおり取扱いを変更し、資金使途を借換目的に限定の上、期間を3ヶ月延長し、令和5年12月31日までとなりました。

【取扱いの変更点】

- ・令和5年10月1日以降の市区町村に対する申請分から、その資金使途が借換に限定されます（新規融資資金のみでの利用は令和5年9月30日で終了）。なお、借換資金に追加融資資金を加えることは可能です。
- ・令和5年9月30日までに市区町村に対して申請が行われ、同年10月31日までに信用保証協会に対して保証申込が行われたものについては、新規融資資金のみの取扱いも可能です。

取扱いの具体例は下記の通りです。

※認定申請書の右上に記載される年月日により判別

	認 定 申 請	協 会 受 付	対 象 資 金
①	～R5.9末	～R5.10末	限定なし (従前どおり)
②	R5.10以降	～R5.10末	借換資金 (真水のみは不可)
③	～R5.9末	R5.11以降	借換資金 (真水のみは不可)
④	R5.10以降	R5.11以降	借換資金 (真水のみは不可)

■橿原市制度の取扱金融機関拡充について

令和5年9月1日より橿原市制度融資（特別小口・緊急・創業支援）の取扱店が下記のとおり拡充されました。

【令和5年9月1日以降取扱金融機関】

南都銀行、大和信用金庫、奈良中央信用金庫、京都銀行の全ての営業店



ほしよれぽ

■奈良県太陽光発電施設の設置及び維持管理等に関する条例が制定されました

令和5年10月1日から太陽光発電施設と地域環境との調和及び県民の安全で安心な生活を確保するため、奈良県環境政策課より下記の通り奈良県太陽光発電施設の設置及び維持管理等に関する条例が制定されました。

【条例内容】

- ①県内に大規模^{*1}な太陽光発電施設^{*2}を設置する場合、知事の許可が必要になります。
- ②設置規制区域内^{*3}に太陽光発電施設を設置する場合、規模にかかわらず、知事の許可が必要になります。
 - ※1 施設区域の面積が5,000㎡を超える太陽光発電施設（土地の形質の変更で規則で定めるものを伴うものに限る。）
 - ※2 太陽光を電気に変換する設備及びその附属設備（建築基準法上の建築物に設置されるものを除く。）
 - ※3 民有林の区域／地すべり防止区域／急傾斜地崩壊危険区域／土砂災害特別警戒区域／宅地造成工事規制区域／砂防指定地の区域

上記該当の際は、当協会お申し込み時に許可書の写しが必要となります。

■ALPS処理水の処分に伴う経営・輸出等の対策に関する特別相談窓口の設置

ALPS処理水の処分により影響を受ける中小企業・小規模事業者を対象として資金繰り等に関する特別相談窓口を令和5年8月25日より設置しました。

ご相談は無料で、相談内容が外部に漏れることはありませんので、お気軽にご相談ください。

現在設置している特別相談窓口一覧（令和5年10月2日現在）	設置日
東日本大震災に関する特別相談窓口	平成23年3月11日
中小企業に対する金融機関紹介窓口	平成30年4月1日
新型コロナウイルスに関する経営相談窓口	令和2年1月29日
ウクライナ情勢・原油価格上昇に関する特別相談窓口	令和4年2月25日
日野自動車サプライチェーン関連中小企業支援対策特別相談窓口	令和4年4月13日
ALPS 処理水の処分に伴う経営・輸出等の対策に関する特別相談窓口	令和5年8月25日

【相談窓口担当部署】

保証支援部 ☎0742-33-0552



■当協会の伴走支援が「金融新聞 ニッキン」の記事になりました!!

令和5年9月15日のニッキン本誌に、当協会の専門家派遣（経営改善計画策定コース）と奈良県事業承継・引継ぎ支援センターとの連携支援事例が掲載されました。

記事は、経営改善と事業承継にお悩みを抱える老舗の企業に、社長のアイデアを基に実現した体験型事業の開始を含んだ経営改善計画書の策定支援と、長期的な事業継続に向けた事業承継計画策定支援まで、当協会が中小企業診断士、事業承継・引継ぎ支援センターと連携し、伴走支援した内容が紹介されています。

当協会は創業から事業承継まで中小企業者のあらゆるライフステージに応じて、伴走支援しています。これからも県内中小企業者の事業のお悩み解決と事業発展のためのお手伝いを行っていきます。



■奈良県地域産業振興センターと連携した伴走支援事例をご紹介します!

令和5年9月6日、当協会会議室において、桜井市の持ち帰り寿司店 うみぼーずを経営する株式会社 MARUKAI に対する、なら専門家派遣事業「育み」の報告会を開催いたしました。

本件は、自社オリジナルのすし酢開発に関する支援を受けたい旨、奈良県地域産業振興センターに相談されたところ、当協会の専門家派遣をご紹介いただき、派遣実施に至った事例です。

令和4年度専門家派遣において、すし酢の開発をテーマにフードコーディネーターを派遣し、商品開発支援を行ったのち、令和5年度専門家派遣では、パッケージデザイナーを派遣し、商品のパッケージデザイン作成支援を行いました。

報告会では、株式会社 MARUKAI、専門家の先生方、奈良県地域産業振興センター、奈良県よろず支援拠点、大和信用金庫より述べ8名の皆様にご出席いただき、完成した3種の商品のパッケージデザインに関する説明があった後、活発な意見交換が行われました。

今後も外部支援機関の皆様方と緊密に連携し、県内中小企業者の抱えるお悩みを解決させ、伴走支援を行っていきます。



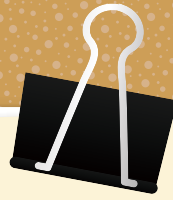

当協会のイベント

女性創業セミナー開催

令和5年8月1日（火）奈良県内で創業を目指す女性を対象に、公認会計士・伊藤弥生氏をお招きし、女性創業セミナーを開催いたしました。

参加者には「夢を現実にするために今日からすべきこと5箇条」、「起業すると何が変わるの？」の講義を受講後、構想まとめシートを使用しながら自己紹介や起業への想いを発表していただき、自身がやりたい事業について改めて向き合い、自身の考えを見つめなおす良い機会となったようでした。

また、奈良県よろず支援拠点の打上氏、住田氏、奈良県 文化・教育・くらし創造部 ことども・女性局 女性活躍推進課の西山氏にも、取組みについてお話いただきました。

講義後の交流会では参加者同士だけではなく、講師の伊藤氏、奈良県よろず支援拠点の打上氏、住田氏、陽～kirari～のメンバーも参加し、意見交換を行いました。

女性創業支援チーム 陽～kirari～は、より一層、女性創業者に寄り添った支援に取り組んでまいります。

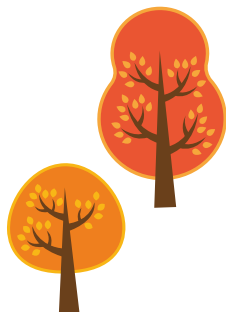

■創業塾に講師として参加しました

商工会・商工会議所主催の創業塾へ当協会職員が講師として参加いたしました。

【参加創業塾（6月～9月）】

7月 8日（土）かしはら創業塾

7月 9日（日）広陵町創業塾

9月30日（土）かわにし創業塾



かしはら創業塾



広陵町創業塾



かわにし創業塾



■「1day仕事体験」を開催します

奈良県信用保証協会の組織・業務内容について学生の皆さんに知っていただく機会として、下記概要のとおり「1day仕事体験」を開催します。

保証協会の業務内容の説明の他、グループワークを通じて当協会の業務を体験していただく予定です。多くの皆様のご応募、お待ちしております。

【1day仕事体験・概要】

日 時	第1回 2023年12月13日（水） 10：00～16：00 第2回 2023年12月20日（水） 10：00～16：00
場 所	奈良県信用保証協会 会議室（奈良市法蓮町163-2）
募集人数	各回15名
応募条件	令和7年4月就職希望の学生（令和7年3月卒業見込みの方）
内 容	当協会の業務内容、グループワーク、質疑応答
申込方法	マイナビのエントリー画面よりお申込み下さい。

※報酬、交通費の支給はございません。

＜お問い合わせ先＞ 総務企画部 総務課 採用担当まで
TEL 0742-33-0551 FAX 0742-35-4501



マイナビ申込はこちら



川西町

奈良県内の市町村をご紹介します。

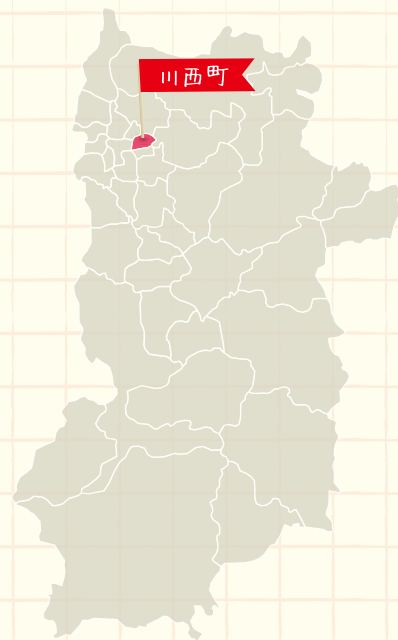

川西町は、古くは水運や農業の町として発展してきましたが、昭和40年以降は住宅地開発や工業団地の誘致等により、コンパクトな田園都市の機能を備えた緑豊かな町として発展してきました。また「島の山古墳」や「太子道」などの文化遺産を有することから、古墳時代には、すでに権力者影響下にあったことが推測されます。中世には集落が形成されるようになり、現在の字名が使われ始めました。時代の推移とともに統治者も変わり、幕末には郡山藩の支配下に置かれ、明治22年に結崎・下永・吐田・唐院・梅戸・保田の六ヶ村が合併して川西町が誕生。昭和50年4月に町制が施行されて川西町がスタートし、令和7年に町制50周年を迎えます。

国指定史跡 島の山古墳

川西町は「太子道」など、古くからの権力者との関りがあったことが推察されます。島の山古墳は奈良盆地の中央部の、寺川と飛鳥川に挟まれた場所に位置しています。周囲に濠（ほり）をめぐらせた典型的な前方後円墳で、全国で36番目の規模に相当します。まだ、だれが埋葬されているかはわかっていませんが、古墳の規模から大王クラスの御陵であったのかもしれません。平成6年（1994年）から本格的な発掘調査が開始。前方部の埋葬施設から4世紀の遺物が未発掘の状態出土しました。



油掛地蔵と太子道

川西町は奈良盆地の真ん中、4つ河川が合流する場所に位置しています。そのため、古くから水害に悩まされる土地でした。聖徳太子の通勤路「太子道」の脇にポツンと建つお堂に安置されているのが「油掛地蔵」。油掛地蔵は文字通り、油を掛けて供養するお地蔵さま。そのため、表面は油で黒光りしています。起源については諸説ありますが、油は水をはじくため「油を掛けて水害が起きないように願掛けする」といった言い伝えもあり、地元の人たちだけでなく、遠方からも多くの方が訪れています。





観世流能のふるさと

かつて大和国では「大和猿楽四座（やまとさるがくよざ）」と呼ばれる猿楽の座が活躍していました。能楽の各流派はこの四座をそれぞれのルーツとしています。結崎座は観阿弥（かんあみ）・世阿弥（ぜあみ）を輩出し、現在に伝わる能のスタイルを確立させました。面塚（めんづか）には「室町時代、空から翁の面とねぎが降ってきた」という伝説が残ります。諸説ありますが、面塚は使われなくなった能面を葬る場所であったともいわれ、昔から畏敬の念を持たれていた場所だとうかがえます。伝説のねぎ「結崎ネブカ」は、地元商工会やJAの取り組みで市場に復活。甘くて柔らかい食感が特徴。昭和11年には観世流二十四世宗家・観世左近（かんぜさこん）師による揮毫（きごう）で『観世発祥之地』の碑がたてられました。現在は公園整備によって、地域住民の憩いの場所として親しまれています。

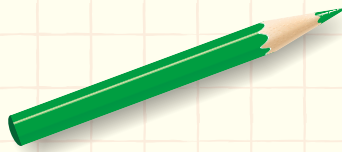

川西町の特産品

結崎ネブカ・ネブカ焼酎

旬の時期：9月～2月 最盛期は11月

熱を加えると甘みが増し、同時にねぎ特有の青臭い匂いが減少するため、煮物、焼き物に向いています。すき焼きや鳥のねぎまなど甘味がでて美味しいです。やわらかいので葉先が折れ曲がっているのが特徴です。色はグリーンの色鮮やかなものが良いそうです。保存は、新聞紙などに包んだのちにポリ袋などに入れ冷蔵庫の野菜室へ。その際、立てて入れた方が長持ちします！

また、結崎ネブカを使った焼酎を地元商工会が開発。ねぎの強い風味が感じられる焼酎に仕上がりました。ロックや水割り、お茶割りがおすすめです。お湯割りにするとより香りが立ちます。

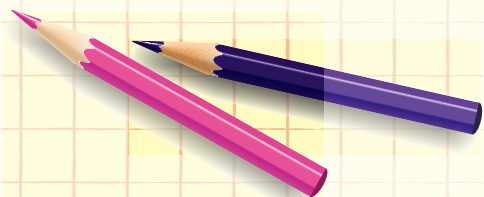

海のない町でつくられる貝ボタン

明治時代に始まった川西町の貝ボタン産業。町内に流れる4つの河川が大阪の水運の利便性に富んでいたことや、農家の副業として効果的であったこと、住民気質が勤勉であったことから川西町で貝ボタン産業が広まったと考えられます。現在は、全国トップシェアを誇る町の地場産業として、昔ながらの技術と最新設備の融合によりクオリティの高い商品として認知されています。また、貝以外にもヤシや竹といった自然素材を使ったボタン事業者も活躍しています。

川西ボタン倶楽部 <http://web1.kcn.jp/kawanisityou-syokukoukai/index.html>
オンラインショップ <http://kawanishibutton.net/shop/>

本店

〒630-8668
奈良市法蓮町163-2

保証支援課 TEL (0742) 33-0710
創業支援課 TEL (0742) 33-3520
保証事務課 TEL (0742) 33-0552
FAX (0742) 33-0553

経営支援課 TEL (0742) 33-0559
FAX (0742) 33-6606

期中管理課 TEL (0742) 33-0555
管理課 TEL (0742) 33-0554
FAX (0742) 33-3883

総務課 TEL (0742) 33-0551
企画課 TEL (0742) 33-0548
FAX (0742) 35-4501

業務監査室 TEL (0742) 33-0512
FAX (0742) 33-6606

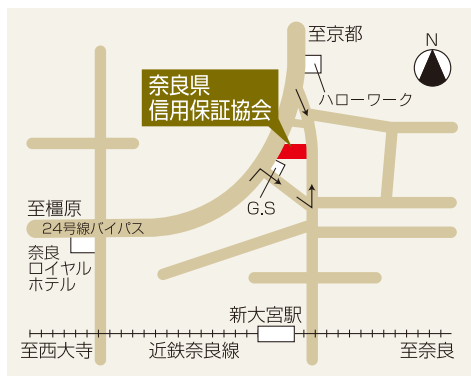

高田相談室

〒635-0015
大和高田市幸町2-33
(奈良県産業会館内)
毎週木曜日のみ (木曜日が祝日の場合は翌営業日)

TEL (0745) 22-9551
FAX (0745) 22-9558



 **LINEはこちらから！**

最新情報や役立つ情報を配信しております！



左記QRコードを読み取りいただくか
友だち追加のID検索にて「@cgc-nara」を
検索し、友だち登録をお願いします！！

<https://www.nara-cgc.or.jp> 