

保証四季報

a quarterly information magazine

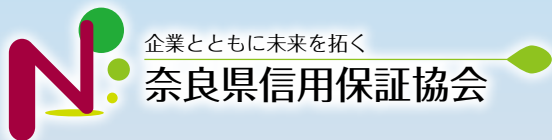

2026年

春号



きらっと輝く奈良の企業



(株)フィフティワン

ほしよまる調査隊



奈良県信用保証協会

目次

ほしよまる誕生10周年！	1
特別相談窓口のご案内	1
きらっと輝く奈良の企業	2
(株)フィフティーン	
教えてほしよまる	4
経営者保証を不要とする取扱い	
ほしよれば	6
2026年度 協会保証制度について	
奈良県と連携協定を締結しました	
令和7年度職員表彰	
創業塾に講師として参加しました	
奈良県商工会連合会・33商工会主催の創業セミナーで講義を行いました	
第29回奈良県中小企業支援ネットワーク会議を開催しました	
当協会HP「きらっと輝く企業」に動画を掲載！	
AI研修を実施しました！	
SDGsレポート	14
赤い羽根カレンダーチャリティに参加しました	
ベルマークを寄贈しました！	
コンプライアンス態勢について	15
ほしよまる調査隊	16
奈良県信用保証協会	
統 計	18
保証動向・金融機関別保証状況・制度別保証状況・業種別保証状況	



ほしよまる誕生10周年！

当協会マスコットキャラクター「ほしよまる」は平成29年に生まれ、今年誕生10周年を迎えました！

四季報にも多く登場しているほしよまるは、元気いっぱい好奇心旺盛な頑張り屋さん。

「奈良県内のみんなを幸せにする」という夢を叶えるために、これからも中小企業者の力になるよう頑張ります！



佐保川の桜とほしよまる

特別相談窓口のご案内

当協会では、経営の安定に支障が生じている中小企業者の皆さまのために、下記の相談窓口を設置しております。お気軽にご相談ください。

(令和8年4月以降)

現在設置している特別相談窓口一覧	設置日
東日本大震災に関する特別相談窓口	平成23年 3月11日
中東・ウクライナ情勢・原油価格上昇等に関する特別相談窓口 (令和8年3月23日付で窓口の名称が変更になりました。)	令和 3年 11月 3日
米国自動車関税措置等に伴う特別相談窓口	令和 7年 4月 3日

開設時間

月曜日～金曜日 午前9時～午後4時30分

相談窓口担当部署

【保証支援部】 ☎ 0742-33-0710



企業とともに未来を拓く

奈良県信用保証協会

きらっと輝く奈良の企業

■(株)フィフティワン



こだわりの食材が織りなすハーモニー

当社は、橿原市にて「お好み焼 まん房」を2店舗と「鉄板日和。ごいち」を運営しています。「お好み焼 まん房」では、ほんのり甘口の自家製ソース・季節によって産地を変えている国産100%の野菜・カツオと昆布の和風出汁に、牛肉・豚骨を合わせた秘伝の生地で作られる「まん房焼」が当店人気No.1メニューです！

「鉄板日和。ごいち」はカジュアルな雰囲気の中、奈良県産の野菜とお肉を主に使用したこだわりの料理をお楽しみいただけます！ぜひお越しください！

◇専門家派遣申込に至ったきっかけ

客単価を上げたい

コロナ禍後も客足は下がりましたが、原材料費、光熱費等諸経費高騰の影響が大きく、客単価の向上が課題となっていました。

メインバンクに相談したところ、保証協会の専門家派遣事業を紹介していただき、申込に至りました。



お店の詳細はコチラをチェック！

ホームページ

お好み焼 まん房 <https://manboh.com>

鉄板日和。ごいち <https://goichi-nara.com>





◇専門家の内容で印象に残ったことは何ですか 「分かりやすい」「注文しやすい」メニューの見せ方

フードコーディネーターの先生を派遣していただき、主にメニュー表の改定を行いました。

これまで入れていなかった「こだわり」を明記することからはじまり、ポップの色、キャッチフレーズまで、多くの内容を一緒に考えていただきました。



◇事業をする上で、心がけていることは何ですか 目先の利益のみならず、心の健全さを持ち続ける

当社の法人名「フィフティワン」には51:49の割合で、心の健全さ、倫理観と利益を追究していくという願いが込められています。

従業員さんに対しても、目先の売上にこだわるだけではなく、「どうすればお客様は満足していただけるか」「働きやすい職場にするには何をすべきか」を常に考えながら仕事に従事していただいています。



◇いまとこれからについて

「自分の中にある決め事に従って」前に進み続ける

令和8年2月19日、橿原市内膳町に当社3店舗目となる「鉄板日和。ごいち」をオープンしました。地産地消を心がけるこだわり抜いたお店ですが、開店までの道のりは簡単ではありませんでした。

30年間培ってきたお好み焼き屋という業態・屋号とは異なる店舗を始めることには、思い切りと大きなパワーが必要で、決断まではしばらく時間が必要でした。しかし、その中で最終的な判断の決め手となったのは、「自分の中にある決め事に従う」ということです。

自分の中の決め事、つまり「自分と家族、社員さんと社員さんの家族を豊かにする」ことに従った結果、飲食店にとっては逆風の強い時世ですが、3店舗目を出店するという勝負に出ることにしました。

この決め事こそ私が事業を行う目的であり、「(自分も含めた)働く人が豊かになる」場所に向かうために、「『有難う』の溢れるお店づくり」という経営理念のもと、社員さん一同、常に「感謝」を心がけています。

「現状維持は後退と同じ」。働く人の豊かさを実現するには、しっかりと前に進み続けるしかありません。出店にあたり資金繰りが厳しいこともありましたが、保証協会や金融機関のおかげもあり、今では軌道に乗り始めています。今後はグループ全体での目標に向かい、日々前に進み続けていきます。



◇お店の情報

お好み焼 まん房

本店 〒634-0802 橿原市新口町267-1 TEL: 0744-25-5650

葛本店 〒634-0007 橿原市葛本町744-1 TEL: 0744-23-5757

鉄板日和。ごいち

〒634-0804 橿原市内膳町1丁目4-15 URビル1階 TEL: 0744-47-1538



FiftyOne

Q A 教えてほしいまる

■ 経営者保証を不要とする取扱い

経営者保証とは？

金融機関から融資を受ける際、経営者が会社の連帯保証人となることを経営者保証といいます。

当協会では、「経営者保証に関するガイドライン」の趣旨を踏まえ、経営者保証を不要とする取扱いを行っています。

以下のいずれかに該当する事業者のみなさまは、経営者保証を不要とする取扱いができる可能性があります。ぜひご確認ください。

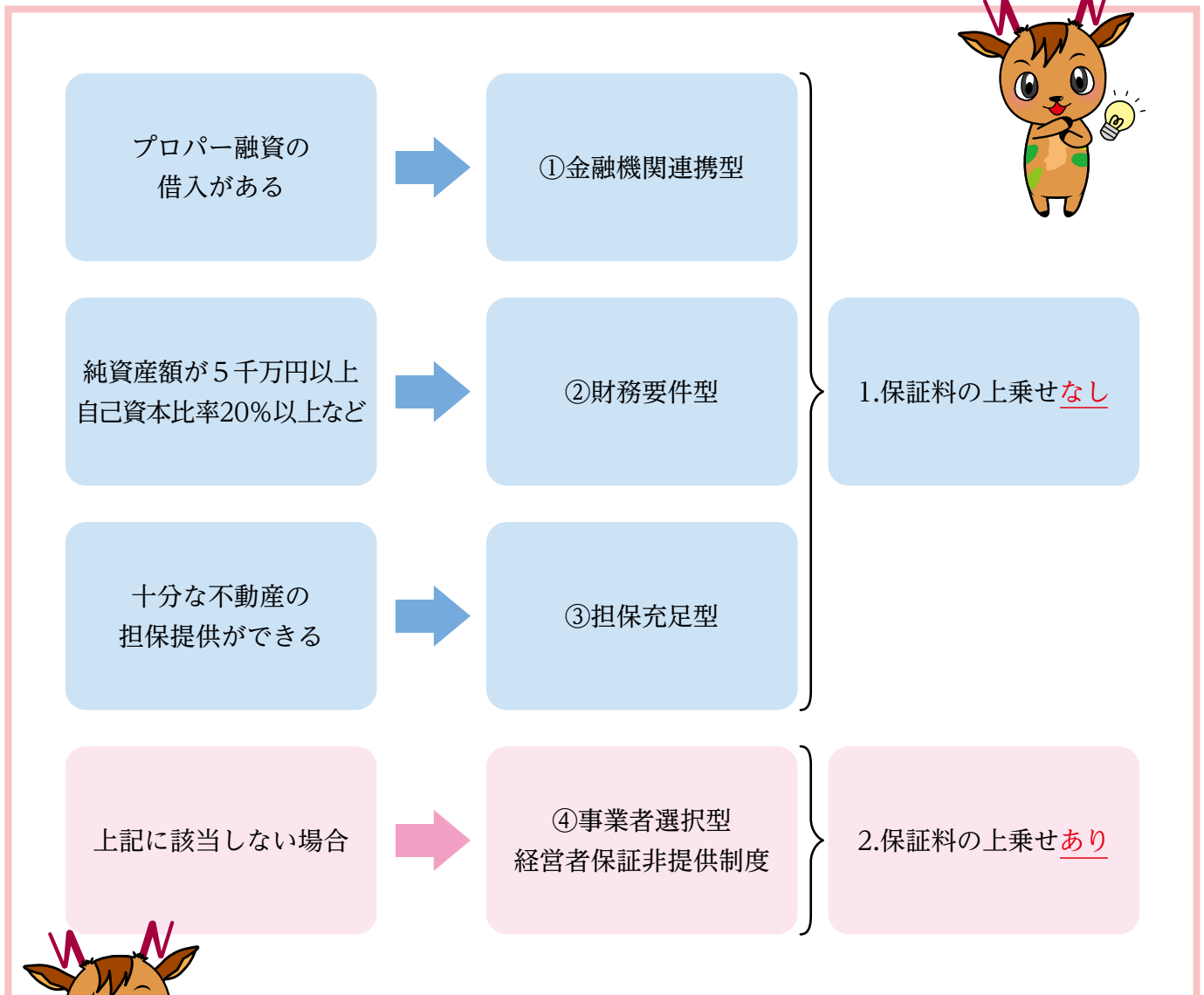

1. 保証料の上乗せなし

	類型	要件等
①	金融機関連携型	<ul style="list-style-type: none"> ・申込金融機関において、信用保証協会の保証を付さない、経営者保証を不要とし、かつ担保による保全がない融資残高がある（または同じタイミングで上記と同内容の融資を行う）。 ・「直近決算期において債務超過でない」かつ「直近2期の決算期において減価償却前経常利益が連続して赤字でない」こと。 ・法人と経営者との一体性解消が図られていることを申込金融機関が確認している。
②	財務要件型	直近決算期において一定の財務要件（純資産額が5千万円以上、自己資本比率20%以上など）を満たしている。 ※「財務要件型無保証人保証制度」でのご利用となります。
③	担保充足型	法人または経営者が所有する不動産の担保提供があり、十分な保全が図られている。

2. 保証料の上乗せあり

制度等	事業者選択型経営者保証 非提供制度（横断的制度） ※個別の保証制度ではなく、要件を満たす既存制度に適用されます。	事業者選択型経営者保証 非提供促進特別保証制度 （国補助制度） ※取扱期間：令和9年3月31日までの当協会申込受付分
要件等	次の(1)~(5)をすべて満たす法人（※1） (1)過去2年間、決算書等を申込金融機関の求めに応じて提出していること。 (2)直前決算において、代表者等への貸付金その他の金銭債権がなく、かつ代表者への役員報酬、賞与、配当その他の金銭の支払が社会通念上相当と認められる額を超えてないこと。 (3)次のいずれかを満たすこと。 ①直前決算において債務超過でない（※2）。 ②直前2期の決算において減価償却前経常利益が連続して赤字でない（※3）。 (4)次の①および②について、継続的に充足することを誓約する書面を提出していること。 ①保証申込後においても、決算書等を申込金融機関の求めに応じて提出すること。 ②保証申込日を含む事業年度以降の決算において代表者への貸付金等がなく、役員報酬等が社会通念上適切な範囲を超えないこと。 (5)保証料率の引上げを条件として保証人の保証を提供しないことを希望していること。 ※1 法人設立後最初の事業年度（設立事業年度）の決算がない法人の場合、(1)、(2)および(3)は問いません。 設立事業年度の次の事業年度の決算がない法人の場合、(3)は問いません。 ※2 貸借対照表において「純資産の額 \geq 0」となること。 ※3 損益計算書において「経常利益+減価償却 \geq 0」となること。	
保証料率	<ul style="list-style-type: none"> ・対象となる方で、(3)①および②のいずれも満たす場合 所定の保証率に 0.25% 上乗せ ・対象となる方で、(3)①および②のいずれか一方を満たす場合、 または法人の設立後2事業年度の決算がない場合 所定の保証率に 0.45% 上乗せ 	保証料補助 ※国補助制度のみ 当協会申込受付日 令和8年4月1日~令和9年3月31日まで：0.05%

※その他、経営者保証を徴求しない保証制度もあります。

（財務要件型無担保無保証人保証（セレクト）、スタートアップ創出促進保証、事業承継特別保証 など）

※詳細については、奈良県信用保証協会までお問い合わせください。

【お問い合わせ先】保証支援部 TEL：0742-33-0710





ほしよれば

■2026年度 協会保証制度について

改正 下記の通り、保証制度が改正されました！

○協会制度

制度名	変更箇所	新	旧
アシスト保証	取扱期間	令和9年3月31日（申込受付分）	令和8年3月31日（申込受付分）
SDGs推進保証	取扱期間	令和9年3月31日（申込受付分）	令和8年3月31日（申込受付分）
中小企業特定社債保証 (SDGs 貢献型)	取扱期間	令和9年3月31日（申込受付分）	令和8年3月31日（申込受付分）
事業再生計画実施関連保証 (経営改善・再生支援強化型)	保証料率	0.4%（事業者負担）	0.3%（事業者負担）
	取扱期間	令和9年3月31日（申込受付分）	令和8年3月31日（申込受付分）

新設 下記の通り、保証制度が新設されました！

○協会制度

①提携保証借換型保証（ブリッジ）

対象となる方	次の（１）～（４）をすべて満たす中小企業者・小規模事業者であること。 （１）既存保証に、「短期継続保証制度」・「短期継続ワイド保証制度」・「デラックス100保証制度」・「当座貸越（貸付専用型）根保証（アドバンス当貸）」・「無担保パワフル保証制度」（以下、「提携保証」という）があること。 または「提携保証借換型保証制度（ブリッジ）」（以下、「ブリッジ」という）において借換した保証があること。 （２）既存保証分において、返済緩和の条件変更を行っていないこと。 （３）信用保証協会の求償権先およびその関係人でないこと。 （４）手形、小切手、電子記録債権等について不渡り、取引停止処分、租税公課滞納などネガティブ情報がないこと。
保証限度額	普通保証 2億円 無担保保証8,000万円 ※普通保証を無担保扱いで利用する負担金保証の限度額は、既存の保証債務残高を含み2億円 ※既存の被借換保証口である「提携保証」または「ブリッジ」の元金を上限とする。
資金用途	運転資金（ただし、同一金融機関における既存の「提携保証」または「ブリッジ」の借換に限る）
保証割合	80%（責任共有対象）
保証期間	2年以内
保証料率	0.45%～1.90%
その他	保証期間内に金融機関においてモニタリングにより、所定の経営改善・返済計画を要し、次回本保証申込時に奈良県信用保証協会に報告すること。



②財務要件型無担保無保証人保証（セレクト）

対象となる方	次の（１）～（５）をすべて満たす法人				
	（１）同一事業を２年以上営み、１期１２ヶ月の決算書を直近２期分提出できること。				
	（２）取扱金融機関と正常な与信取引があり、取扱金融機関の推薦があること。				
	（３）手形、小切手、電子記録債権等について不渡り、取引停止処分、租税公課滞納等のネガティブ情報がないこと。				
	（４）信用保証協会の求償権先の関係人でないこと。				
	（５）申込直前期の決算において、以下の財務基準を満たしていること。				
		要件 1	要件 2	要件 3	
(1)	純資産額	5,000万円以上3億円未満	3億円以上5億円未満	5億円以上	
(2)	自己資本比率	いずれか	20%以上	20%以上	15%以上
(3)	純資産倍率		2.0倍以上	1.5倍以上	1.5倍以上
(4)	使用総資本事業利益率	いずれか	10%以上	10%以上	5%以上
(5)	インタレスト・カバレッジ・レーシオ		2.0倍以上	1.5倍以上	1.0倍以上
保証限度額	借入限度額 2億8,000万円 普通保証 2億円 無担保保証 8,000万円 ※保証金額は3,000万円以上、百万円単位 ※普通保証を無担保扱いで利用する負担金保証の限度額は、既存の保証債務残高を含み2億円				
資金用途	運転資金、設備資金、運設資金（既存保証の借換は不可）				
保証割合	80%（責任共有対象）				
保証期間	一括 7年以内、分割 7年以内（6ヶ月毎返済）、15年以内（据置2年可・毎月返済）				
保証料率	0.36%～1.52%				
添付資料	財務要件型無担保無保証人保証（セレクト）制度推薦書兼資格要件確認書				
その他	※決算期毎に決算書を徴求し、奈良県信用保証協会へ提出すること。 ※取扱期間：令和9年3月31日までに奈良県信用保証協会が保証申込を受け付けたもの				





ほしよれば

③モニタリング強化型特別保証

対象となる方	認定支援機関との連携により、月次で財務状況や資金繰り状況等を把握し、経営状況等の報告を行うことを誓約する書面を提出している中小企業者 なお、認定支援機関が申込金融機関である場合は、申込人の金融機関からの総借入金残高のうち申込金融機関におけるプロパー融資残高の割合が5割以上であるものに限る。																																																	
保証限度額	借入限度額 2億8,000万円（組合4億8,000万円） 普通保証 2億円（組合4億円） 無担保保証 8,000万円																																																	
資金用途	運転資金、設備資金、運設資金																																																	
保証割合	80%（責任共有対象）																																																	
保証期間	一括 1年以内、分割 10年以内（運転1年以内、設備・運設3年以内の据置可）																																																	
保証料率	<table border="1"> <thead> <tr> <th>区分</th> <th>①</th> <th>②</th> <th>③</th> <th>④</th> <th>⑤</th> <th>⑥</th> <th>⑦</th> <th>⑧</th> <th>⑨</th> </tr> </thead> <tbody> <tr> <td>料率（%）</td> <td>1.90</td> <td>1.75</td> <td>1.55</td> <td>1.35</td> <td>1.15</td> <td>1.00</td> <td>0.80</td> <td>0.60</td> <td>0.45</td> </tr> <tr> <td>補助率（%）</td> <td>0.95</td> <td>0.87</td> <td>0.77</td> <td>0.67</td> <td>0.57</td> <td>0.50</td> <td>0.40</td> <td>0.30</td> <td>0.22</td> </tr> <tr> <td>事業者負担（%）</td> <td>0.95</td> <td>0.88</td> <td>0.78</td> <td>0.68</td> <td>0.58</td> <td>0.50</td> <td>0.40</td> <td>0.30</td> <td>0.23</td> </tr> </tbody> </table>										区分	①	②	③	④	⑤	⑥	⑦	⑧	⑨	料率（%）	1.90	1.75	1.55	1.35	1.15	1.00	0.80	0.60	0.45	補助率（%）	0.95	0.87	0.77	0.67	0.57	0.50	0.40	0.30	0.22	事業者負担（%）	0.95	0.88	0.78	0.68	0.58	0.50	0.40	0.30	0.23
	区分	①	②	③	④	⑤	⑥	⑦	⑧	⑨																																								
	料率（%）	1.90	1.75	1.55	1.35	1.15	1.00	0.80	0.60	0.45																																								
	補助率（%）	0.95	0.87	0.77	0.67	0.57	0.50	0.40	0.30	0.22																																								
事業者負担（%）	0.95	0.88	0.78	0.68	0.58	0.50	0.40	0.30	0.23																																									
奈良県信用保証協会への保証申込日が令和8年3月16日から令和9年3月31日までの場合、上記の表に定める補助率に相当する額を国が補助します。																																																		
添付資料	モニタリング強化型特別保証制度資格要件申告書兼誓約書																																																	
その他	<p>※申込金融機関において、次の（1）～（3）の報告、情報提供等が必要となります。</p> <p>（1）金融機関は、原則として、年に1回中小企業者から経営状況等の報告を受けるとともに、随時、中小企業者から経営状況の変化を察知したことの報告を受けるとする。</p> <p>（2）金融機関は、原則として、貸付実行日の属する事業年度から5事業年度（以下「モニタリング期間」という）にわたり、年1回中小企業者の事業年度毎に、信用保証協会に対し、中小企業者の経営状況等を電子データで報告しなければならない。信用保証協会は、同データのうち、EBPMに伴う情報提供として、申込金融機関、融資実行年月、認定経営革新等支援機関名、認定経営革新等支援機関ID、認定経営革新等支援機関種別及び財務状況について、電子データで経済産業省に送付しなければならない。なお、金融機関が報告しなかった場合は、当該案件に係る代位弁済請求を行う時にその理由を記載した書面を提出するものとする。</p> <p>（3）金融機関は、モニタリング期間中に、中小企業者から経営状況の変化を察知したことの報告を受けた場合、信用保証協会に対し報告し、原則として、中小企業者、認定経営革新等支援機関及び信用保証協会との対話を通じて、追加的な経営支援を検討するものとする。</p> <p>※取扱期間：令和11年3月31日までに奈良県信用保証協会が保証申込を受け付けたもの</p>																																																	



■奈良県と連携協定を締結しました

令和8年2月19日、奈良県と「中小企業・小規模事業者の支援に関する連携協定」を締結しました。

本連携協定は、制度融資等による金融支援とともに、経営課題の把握・改善に資する支援の充実を図り、地域経済を活性化することを目的としています。

奈良県と共に制度融資の枠組みづくりに参画することで、事業承継や創業支援といった個別の政策課題の解決に向けて協働し、一層の企業支援の充実を図ることができるものとなっています。

今後も当協会は信用保証を通じて、地域経済の活性化に努めてまいります。

主な連携内容

	奈良県	奈良県信用保証協会	連携内容等
(1) 金融支援に関すること	制度融資の実行 【新規事業】 ・ 協調支援型資金 ・ 経営安定化支援資金	信用保証の実施	・ 事業者の円滑な資金調達を確保 ・ 金融仲介機能の強化 ・ 予兆管理の強化
(2) 経営支援に関すること	・ 「ならイノベーションプラットフォーム」参画 ・ DX関連支援 (AI技術活用等) ・ 制度融資 (チャレンジ資金)	・ 「ならイノベーションプラットフォーム」事務局 ・ 信用保証の実施	・ 事業者毎の経営課題解決に向けた情報交換・伴走支援 ・ 補助金と制度融資のセットで事業者の資金需要に対応 ・ 必要に応じて専門家による支援
	・ 中小企業賃上げ環境整備支援事業 ・ 制度融資	・ (必要に応じ) 経営相談 ・ 信用保証の実施	
	・ 事業承継円滑化支援補助金 ・ 事業承継加速化事業 ・ 制度融資 (事業承継資金)	・ 事業承継セミナー ・ 信用保証の実施 ・ 保証料一部負担 (20%)	
(3) 事業承継支援に関すること	・ 事業承継円滑化支援補助金 ・ 事業承継加速化事業 ・ 制度融資 (事業承継資金)	・ 事業承継セミナー ・ 信用保証の実施 ・ 保証料一部負担 (20%)	・ 多彩な手法で事業承継を推進 ・ 引継ぎの準備→円滑な引継ぎ →引継ぎ後の成長を一連で支援 ・ 県と保証協会が保証料を全額負担
	・ 起業者支援事業費補助金 ・ 制度融資 (創業資金)	・ 創業セミナー ・ 信用保証の実施 ・ 保証後モニタリング、専門家派遣	・ 意識醸成→創業までの伴走支援 →モニタリングを一連で支援 ・ 県が利子・保証料を全額または一部負担
(4) 創業支援に関すること	・ 起業者支援事業費補助金 ・ 制度融資 (創業資金)	・ 創業セミナー ・ 信用保証の実施 ・ 保証後モニタリング、専門家派遣	・ 意識醸成→創業までの伴走支援 →モニタリングを一連で支援 ・ 県が利子・保証料を全額または一部負担
(5) 産業政策に関する情報交換、研修およびセミナーの実施等に関すること	県が保有する企業立地に関する情報等について、事業者側の要望も踏まえつつ、保証協会との間で適切に情報共有を行い、両者が連携して支援する 等		



締結式の様子



ほしよれば

■令和7年度職員表彰

令和7年度において、協会が目指す方向性や職員に求めるものを可視化することで、組織の活性化・職員のモチベーションを高め、協会全体の業績や生産性の向上につなげることを目的に、職員表彰を行いました。

「年度経営計画」、「年度KPI」などにおいて設定された目標に基づき、その達成度合いや取り組んだプロセス等を考慮して表彰の選考を行いました。

会長賞 森 知寿

奨励賞 堀田 昂・開本 智哉

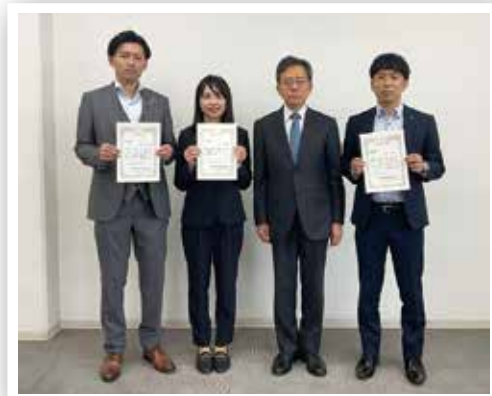

開本 森 村井会長 堀田

■創業塾に講師として参加しました

商工会・商工会議所主催の創業塾に、当協会職員が講師として参加しました。

【参加創業塾（1月～3月）】

1月18日（日） 天理市商工会主催 創業スクール

2月 5日（木） 橿原商工会議所主催 かしはら創業塾

[創業支援課]

■奈良県商工会連合会・33商工会主催の創業セミナーで講義を行いました

令和8年2月14日、奈良県商工会連合会と33商工会が主催する創業セミナーに、当協会職員が講師として参加しました。

創業制度の案内の後、創業計画書の作成ポイントや創業時に必要なノウハウについて説明を行い、セミナー後には、参加者と個別相談を行いました。

申込相談では、相談内容に応じた具体的なアドバイスを実施し、より強く創業へのイメージを掴んでいただくなど、実りのある講義となりました。

今後も各商工会と連携し、共に創業者を支援していきます。



協会職員による講義の様子

[創業支援課]





■第29回奈良県中小企業支援ネットワーク会議を開催しました

令和8年2月13日、第29回奈良県中小企業支援ネットワーク会議を開催しました。

会議では、各支援機関における「経営支援の取組みについて」をテーマに発表が行われ、それぞれが特色のある経営支援を展開していることがアナウンスされました。

事業者を取り巻く環境が急速に変化する中、多岐にわたる経営課題に対して効果的な支援を行うために、各支援機関による連携の重要性を改めて認識する場となり、参加者にとって有意義な時間となりました。



開会挨拶の様子

[経営支援課]

■当協会HP「きらっと輝く企業」に動画を掲載！

当協会HP「きらっと輝く企業」ページに動画を掲載しました。

奈良県信用保証協会で行っている創業支援、専門家派遣、事業承継、経営支援をご利用いただいた事業者様の生の声を皆様にお伝えしております。

ぜひ、ご覧ください！



撮影風景（株芳雲館）



撮影風景（株0742）



撮影風景（パルファン）



当協会HP
きらっと輝く企業ページ

なら専門家派遣サポート事業



事業者様のお悩み・課題の解決に向け、当協会が専門家と共にサポートします。

詳細については、次項の支援メニューをご参考に、担当部署までお問い合わせください！

【お問い合わせ先】 経営支援部 TEL：0742-33-0559

詳細は次のページへ





中小企業のライフステージに合わ



事業をはじめたい

安定した経営を
継続したい

事業を大きく
したい

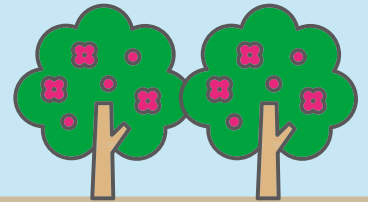
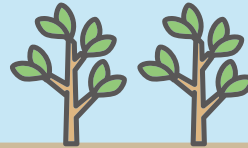

業 歴

創 業 期

成 長 期

企 業 の ラ イ フ ス

ライフステージ	創業期		成長期				
カテゴリー	創業支援		経営改善支援				
コース名	創業支援コース	創業 フォローアップコース	SNS対策コース	経営改善コース ショート・ロング		生産性向上コース ショート・ロング	
派遣回数	5回	5回	3回	5回	8回	5回	8回
報告会	5回目は報告会		報告会なし	5回目は 報告会	8回目は 報告会	5回目は 報告会	8回目は 報告会
対象者	創業を予定されて いる方	当協会の創業保証を ご利用中で、経営に お悩みの方	SNSの運用、集客に お悩みの方	経営全般について お悩みの方		生産性向上による事 業の拡大をお考えの 方	
こんなお悩み ありませんか？	<ul style="list-style-type: none"> ・創業したいけど何を していいかわからない ・事業計画書・創業 計画書ってどう やって作るの？ 	<ul style="list-style-type: none"> ・創業したばかりだ けど、今後何から 手をつけたいの？ ・創業時の計画通り に事業が展開出来 ていない ・新規顧客の獲得を したい 	<ul style="list-style-type: none"> ・SNSを使った集 客ってどうやる の？ ・どのSNSを使え ばいいの？ ・SNSの運用が難 しい 	<ul style="list-style-type: none"> ・売上が伸び悩んで いるが、何をすれ ばいいかわからな い ・事業に何か足りな いところがある気 がするけど、何か わからない ・経営課題を整理し て優先順位をつけ たい 		<ul style="list-style-type: none"> ・事業拡大の為に生 産性を向上したい ・生産管理体制を見 直したい 	
課題解決に向け 専門家が支援！ (支援内容)	事業計画・創業計画 の策定支援、経営戦 略、営業・マーケ ティング戦略等、創 業に向けた具体的な 支援を実施	創業前には気づけな かった経営の疑問や 課題に対し、具体的 な支援を実施	SNSのプロフィール 設定や投稿内容、 運用方法等の支援を 実施	現状分析と課題の抽 出、改善策の提案な どを実施 また、企業ブラン ディングや新商品開 発、販売促進、法 務・労務問題等、具 体的な経営課題に合 わせた支援を実施		生産性向上、付加価 値向上、事業の効率 化、マーケティング 力の強化、ITの活 用方法等の支援を実 施	
その他	-	-	-	-	-	-	-



せた全13のコース

経営を改善したい



後継者に
バトンタッチ
したい



成熟期

事業承継期

奈良県信用保証協会では、当協会を利用して中小企業者の方、当協会を利用して創業を予定している方が抱える多種多様な経営課題に対して、その解決に必要な専門的な知識および経験を有する専門家を派遣し、経営課題解決支援を行うことで、経営の改善、ひいては中小企業者の発展・成長を促進することを目的に、「なら専門家派遣サポート事業 育み」を行っております。ライフステージに合わせた多種多様な支援コースで、専門家と共にサポートします!!



テ ー ジ

成熟期			事業承継期	フォローアップ	
事業計画策定支援			事業承継支援	事業計画 モニタリングコース	
経営改善支援	生産性向上支援	事業承継支援	事業承継コース	フォローアップ コース	事業計画 モニタリングコース
計画策定まで			8回	2回	2回
計画策定後、サポート会議を開催 (取引金融機関の計画同意を要する)			8回目は 報告会	報告会なし	報告会なし
経営改善の為、専門家と一緒に事業計画書の策定をご希望の方			事業承継についてお 悩みの方	本サポート事業をご 利用された方	本サポート事業にて 計画を策定された方
<ul style="list-style-type: none"> 経営改善に向けた計画書の策定を行いたい 返済方法を検討するために必要な計画書や、サポート会議で提示するための計画書を作りたい 	<ul style="list-style-type: none"> 生産性向上を目的とした計画書の策定を行いたい 	<ul style="list-style-type: none"> 後継者へ事業承継を行う具体的な計画を立てたい 	<ul style="list-style-type: none"> 事業承継を円滑にするにはどうすればいいの？ 事業承継をする上での、課題を見える化したい 企業理念等、目に見えない当社の強みを引き継げるように見える化したい 	<ul style="list-style-type: none"> 専門家からの支援内容についてもっと教えてもらいたい 	<ul style="list-style-type: none"> 策定した計画を進める中で不安な点が出てきた 策定した計画の取組効果を確認してもらいたい
事業分析、財務分析を行い、アクションプラン、数値目標、借入金返済計画などの経営改善計画の策定支援	事業分析、財務分析を行い、生産性向上に向けた事業計画の策定支援	事業分析、財務分析を行い、事業承継までのアクションプランなどの事業承継計画の策定支援	経営状況の見える化、事業承継に向けた課題の整理、企業理念や技術力等の「知的資産」の見える化、活用等について支援を実施	前回支援に引き続き、同じ専門家が支援後のフォローアップを実施	計画の策定支援をした専門家による、計画実行中の進捗確認を実施
-	生産性向上を目的とした設備資金の導入を含む計画策定は一部費用負担あり	-	-	-	-



ほしよれば

■AI研修を実施しました！

令和8年2月19・20日、株式会社シティアスコムより講師をお招きし、企業における生成AIの利活用をテーマに内部研修を開催しました。

生成AIに関する基本知識から企業での活用事例まで体系的にご講義をいただき、理解を深める貴重な機会となりました。



研修の様子



SDGsレポート

■赤い羽根カレンダーチャリティに参加しました

地域貢献活動×SDGsへの取り組みとして、奈良県共同募金会の「赤い羽根歳末たすけあい 新作カレンダーチャリティバザー」に長年参加しています。

令和7年度も参加し、68点のカレンダーを寄贈しました。

当バザーでは、カレンダーの購入金が募金となり、福祉活動や困難な状況におかれた方々への支援に充てられます。

今後も地域のつながりを大切に、地域貢献への取り組みを続けてまいります。



カレンダー寄贈の様子

■ベルマークを寄贈しました！



当協会では、令和7年度よりベルマーク活動を開始し、職員より集まったベルマークを令和8年2月にベルマーク教育助成財団へ寄贈しました。

財団に寄贈されたベルマークは、へき地校や特別支援学校、災害で被災した学校などの教育環境整備に活用され、子供たちの学びを支える支援に繋がります。

今後も、持続的な取り組みを続けてまいります。



職員より集まったベルマーク





コンプライアンス態勢について

奈良県信用保証協会は、公的保証機関として、協会の公共的使命と社会的責任の重みを認識するとともに、役職員の自覚と意識に基づき社会規範や企業倫理を遵守し、コンプライアンスを重視した透明性の高い組織をめざします。

このコンプライアンスを実践していくために「奈良県信用保証協会倫理憲章」を定め、「具体的行動規範」に基づいて行動しています。

また、コンプライアンスを推進するため、コンプライアンス委員会を設置し、プログラムの実践状況の検証・評価を行うとともに、統括部署を定めコンプライアンス・マニュアルの整備や活動状況の確認に努めています。

●奈良県信用保証協会倫理憲章

- ①信用保証協会の公共性と社会的責任
- ②質の高い信用保証サービス
- ③法令やルールの厳格な遵守
- ④反社会的勢力との対決
- ⑤地域社会に対する貢献

令和8年度コンプライアンス・プログラム（抜粋）

コンプライアンス 組織体制の整備	⇒	<ul style="list-style-type: none"> ①コンプライアンス委員会の設置・定期開催 ②法令遵守状況の把握 ③諸施策の評価 ④法令遵守に関する事項の審議
対外広報の充実	⇒	①ホームページ、保証四季報に取り組み姿勢を掲載
コンプライアンス 態勢の強化	⇒	<ul style="list-style-type: none"> ①反社会的勢力排除の取組 ②コンプライアンス・意識調査の実施 ③ハラスメント未然防止の取組 ④CSR活動への積極的な取組
研修・啓蒙活動	⇒	<ul style="list-style-type: none"> ①コンプライアンス研修 ②外部機関への研修の参加 ③外部講師による研修の実施 ④内部研修の実施



ほしよまる調査隊

奈良県信用保証協会

奈良県内支援機関や奈良県の魅力を発掘すべく、奈良県信用保証協会マスコットキャラクター「ほしよまる」が調査に向かいます☆

今回は、改めて当協会「奈良県信用保証協会」を紹介します！

奈良県信用保証協会

奈良県信用保証協会とは？

信用保証協会とは、中小企業のみなさまが金融機関から事業資金を借り入れる際に、「公的な保証人」となって借入しやすくなるようサポートする公的機関です。

保証人としてのサポート以外にも、創業計画書の作成方法のご相談や、保証をご利用いただいた方に対する「専門家派遣」での経営支援など、様々なご要望に積極的に対応しています。



詳しくはHPをご覧ください！▷



アクセス

- 所在地：〒630-6886 奈良市法蓮町163-2
- 電車でお越しの方：近鉄奈良線 新大宮駅から北方向へ徒歩約5分
- お車でお越しの方：法蓮寺東交差点を南へ5分
- 駐車場：当協会の駐車場をご利用ください（5台）



第187回理事会が開催されました

令和8年3月24日、第187回理事会が開催され、以下の議案が審議の上承認可決されました。

- ・年度経営計画（案）令和8年度
- ・令和7年度コンプライアンス・プログラム実施状況
令和8年度コンプライアンス・プログラム（案）
- ・役員の内選



奈良県信用保証協会
マスコットキャラクター「ほしよまる」

令和8年度 常勤役員

- | | |
|------|-----------|
| 会長 | 村井 浩 |
| 専務理事 | 西垣 訓啓（昇任） |
| 常務理事 | 竹邑 秀隆 |
| 常勤理事 | 中尾 忠（新任） |
| 常勤監事 | 宇井 晃史（新任） |

令和8年度組織図

保証支援部	[部長] 水町	[次長] 今西	保証支援課	[課長] 藤岡	[課長代理] 小山(博)・谷野	高田・矢野・西下・影山 瀧尻・佐野・羽川
		[次長] 辰巳	創業支援部		[課長代理] 植松	植田(裕)・西口
	保証事務課			[課長代理] 吉田	植田(暁)・一二・西岡 山本・中野	
経営支援部	[部長] 胡内	[次長] 辻	経営支援課		[課長代理] 沼田	谷村・上村・中森(裕) 森(知)・堀川・小山(あ)
管理部	[部長] 竹林	[次長] 森(弘)	代位弁済 グループ		[課長代理] 木田	前田・新堂・宇田
			管理課	[課長] 菅田 [審査役] 永田		伊藤(有)・堀田・開本 坂本・山中

令和8年度新入職員を紹介

宇田 亮太

管理部 代位弁済グループ

自己PR

学生時代の部活動で、キャプテンと副キャプテンを経験したので、責任感と人を補佐する能力はあると思っています。

趣味

映画鑑賞:邦画を観ます。

旅行:国外旅行の経験があまりないのでおすすめの国があれば教えていただきたいです。

意気込み

一日でも早く新しい環境に慣れ、皆様の戦力になれるように努めていきたいと思っております。よろしくお願いいたします。



後藤 奏琉

総務企画部 総務課

自己PR

学生時代は、留学に挑戦したりジムに通ってトレーニングをする等、強みである主体性を活かして行動しました。

今一番興味のあること

阪神タイガースの勝敗

意気込み

一日でも早く、中小企業・小規模事業者のお客さまや協会に貢献できるよう全力で努めてまいりますので、ご指導ご鞭撻のほどよろしくお願いいたします。



山本 天穂

保証支援部 保証事務課

自己PR

どのような仕事も前向きな姿勢で一生懸命取り組むガッツがあります！

休日の過ごし方

音楽を聴きながら散歩すること。

意気込み

どのような仕事も前向きな姿勢で一生懸命取り組みます。拙いところもありますがよろしくお願いいたします。



女性創業支援チーム「陽～kirari～」

「陽～kirari～」とは、創業を考えている女性及び創業後3年未満の女性創業者の支援を目的に、同性ならではの感性や経験を活かして支援ができるよう女性職員のみで編成された支援チームです。

昨年度に引き続き、今年度もより一層、女性創業者に寄り添った支援に取り組んでまいります。



統計 保証動向



保証承諾

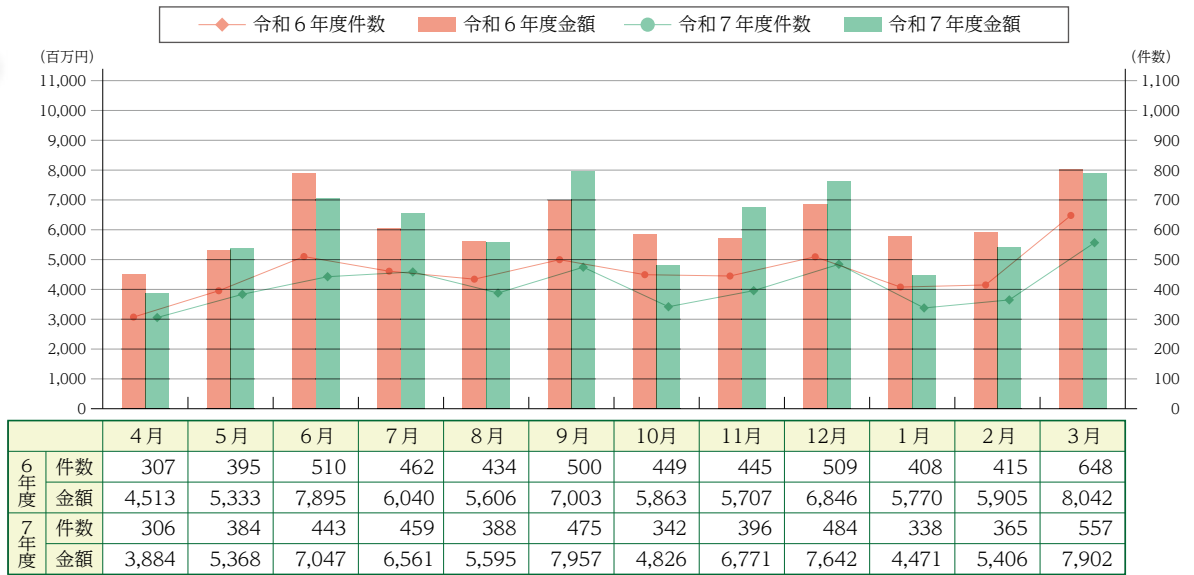

保証債務残高

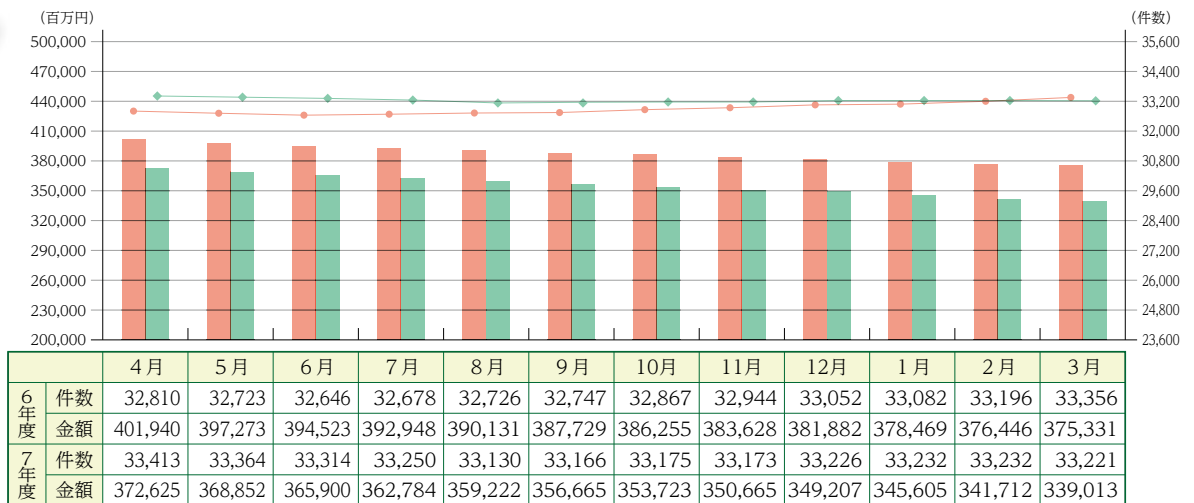

代位弁済

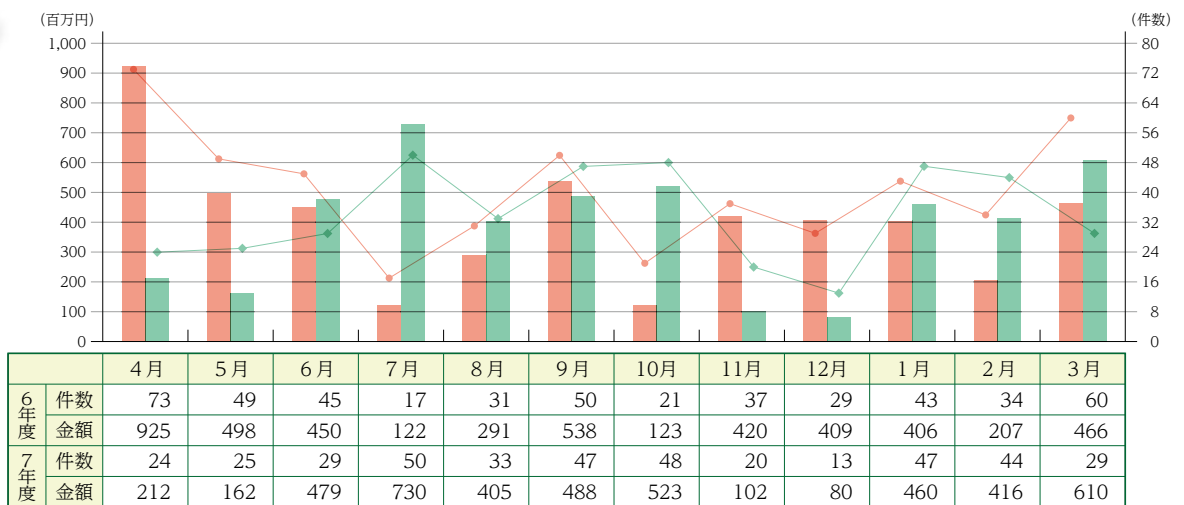



統計 金融機関別保証状況

令和7年度累計（令和7年4月～令和8年3月）

（単位：千円）

	保証承諾			保証債務残高			代位弁済		
	件数	金額	前年比	件数	金額	前年比	件数	金額	前年比
りそな銀行	41	1,232,444	78.7	652	11,436,891	82.8	10	147,694	73.2
三井住友銀行	2	63,000	20.3	68	1,157,734	73.1	0	0	—
三菱UFJ銀行	2	3,000	3.9	72	605,790	66.0	1	13,511	22.7
みずほ銀行	2	36,000	40.0	33	509,891	80.4	2	25,897	—
都市銀行	47	1,334,444	65.3	825	13,710,306	80.9	13	187,102	71.6
南都銀行	1,601	31,603,449	97.5	13,147	156,207,205	89.4	161	2,073,958	119.4
京都銀行	129	2,162,200	119.4	1,065	12,277,725	88.8	9	57,903	593.4
紀陽銀行	41	1,339,250	52.9	367	7,290,897	96.9	2	12,470	8.6
関西みらい銀行	18	331,220	64.3	249	3,473,509	83.3	0	0	—
三十三銀行	36	693,500	173.9	207	1,866,080	89.0	3	8,948	34.8
百五銀行	2	40,000	—	1	20,000	—	0	0	—
地方銀行	1,827	36,169,619	96.0	15,036	181,135,415	89.5	175	2,153,280	112.1
あいち銀行	6	320,000	1,729.7	160	2,126,796	81.4	4	19,955	114.6
第二地方銀行	6	320,000	1,729.7	160	2,126,796	81.4	4	19,955	13.6
奈良中央信用金庫	1,173	14,133,160	102.5	6,433	55,510,057	94.7	66	602,571	58.6
大和信用金庫	1,226	12,498,321	93.3	7,105	54,496,173	90.8	107	1,190,691	164.6
奈良信用金庫	519	6,876,185	121.7	2,754	23,102,606	92.7	33	376,292	71.2
京都中央信用金庫	70	1,300,100	100.9	475	4,950,211	90.2	10	135,907	68.9
大阪シティ信用金庫	16	281,000	207.9	111	1,452,873	87.6	0	0	—
新宮信用金庫	11	126,000	97.3	47	405,348	105.2	0	0	—
北伊勢上野信用金庫	1	2,500	22.7	14	98,683	79.7	0	0	—
信用金庫	3,016	35,217,266	102.4	16,939	140,015,951	92.6	216	2,305,461	92.4
近畿産業信用組合	34	319,000	95.8	230	1,725,060	94.6	1	3,044	9.7
信用組合	34	319,000	95.8	230	1,725,060	94.6	1	3,044	9.7
商工組合中央金庫	7	69,264	155.7	31	299,797	100.0	0	0	—
政府系金融機関	7	69,264	155.7	31	299,797	100.0	0	0	—
合計	4,937	73,429,593	98.5	33,221	339,013,326	90.3	409	4,668,843	96.2

※前年度比につきましては、金融機関合併による考慮は反映しておりません。



統計 制度別保証状況

令和7年度累計（令和7年4月～令和8年3月）

（単位：千円）

保証制度名	保証承諾			保証債務残高			代位弁済		
	件数	金額	前年比	件数	金額	前年比	件数	金額	前年比
一般	285	4,007,195	121.3	1,262	13,295,696	85.6	40	575,632	114.1
財務要件型無保証人	3	82,000	136.7	7	143,607	178.3	0	0	-
事業性評価保証	28	911,500	134.9	106	2,875,015	96.4	0	0	-
短期継続ワイド保証	3	220,000	48.4	39	1,528,167	67.2	8	231,240	96.5
短期継続保証	305	7,156,800	146.0	438	9,999,708	97.2	6	133,212	136.9
短期継続保証（負担金）	48	2,400,000	571.4	56	2,665,000	95.3	0	0	-
フレッシュ15	1	2,000	3.2	29	80,076	66.5	1	3,529	231.6
集約ローン	13	443,500	183.3	101	2,325,283	101.5	1	11,220	13.4
当座貸越	17	472,000	115.1	44	902,642	89.7	0	0	-
アドバンス当貸	27	1,150,000	188.5	46	1,743,734	108.0	0	0	-
カードローン	38	351,500	174.0	63	501,710	100.7	0	0	-
リトルカード	62	164,600	73.5	140	366,112	90.0	0	0	-
経営安定関連（セーフティネット）	23	990,500	189.0	260	5,716,032	96.3	17	482,748	110.0
創業関連	5	24,500	46.7	52	219,697	78.3	2	15,246	268.6
スタートアップ創出促進保証	4	41,000	-	4	40,424	484.7	0	0	-
特定社債	32	1,952,000	105.6	217	8,452,160	93.8	0	0	-
経営力強化保証	5	288,000	77.4	17	484,887	130.8	0	0	-
改善サポート	9	776,000	135.0	79	2,684,069	123.6	1	36,052	1,414.5
経営力向上関連	1	19,000	6.3	14	467,153	89.7	0	0	-
全国小口	37	128,700	46.0	162	455,105	95.8	5	8,784	51.3
国補助選択型	4	180,000	100.0	8	279,152	137.8	1	22,524	-
無担保パワフル保証	47	2,161,000	107.8	323	8,457,945	91.9	3	71,525	613.0
デラックス100	33	1,178,000	124.1	78	3,096,177	97.3	1	10,015	50.0
タイムリー保証	1,141	16,669,100	808.3	2,701	29,090,440	140.1	30	319,165	149.0
協調支援型特別	163	4,089,200	5,048.4	146	3,411,627	4805.1	0	0	-
経営承継準備関連	1	39,000	-	1	38,784	-	0	0	-
アシスト保証	133	6,211,200	88.5	245	10,296,799	192.4	0	0	-
SDGs推進保証	6	78,000	36.9	73	813,716	74.9	0	0	-
ロングラン	3	149,000	66.5	12	579,575	114.1	0	0	-
合計	2,477	52,335,295	100.7	9,016	140,255,396	102.3	161	2,537,702	108.9
経営強化	448	5,572,980	146.9	923	8,612,092	170.3	9	101,141	242.6
小規模企業者資金	391	1,412,080	127.0	966	2,743,919	132.4	8	8,745	77.8
地域産業振興	15	112,050	65.3	78	500,862	92.0	2	30,784	127.7
セーフティネット	9	248,000	127.8	2,192	14,253,707	58.0	19	128,742	141.7
事業承継資金融資保証	2	77,500	1,107.1	11	310,529	114.8	0	0	-
創業資金	187	1,011,894	104.7	1,272	4,072,772	94.5	19	67,120	115.0
創業資金（SSS）	18	107,000	116.8	37	182,953	180.9	0	0	-
チャレンジ資金	167	2,266,525	75.9	1,011	11,906,351	104.2	3	25,888	72.9
チャレンジ資金（地域未来）	6	580,000	362.5	61	3,038,476	104.6	0	0	-
SDGs推進資金	118	3,702,390	148.8	245	6,201,571	158.7	0	0	-
SDGs推進資金（アドバンス認証枠）	10	344,500	-	8	280,743	-	0	0	-
SDGs推進資金（スタンダード認証枠）	11	277,000	-	10	216,869	-	0	0	-
チャレンジ資金（宿泊施設整備枠）	2	12,100	20.2	17	268,364	86.3	0	0	-
チャレンジ資金（研究開発枠）	1	20,000	20.0	16	304,877	98.8	0	0	-
合計	1,385	15,744,019	94.3	20,700	187,843,909	82.1	228	2,095,705	85.9
奈良市	282	1,488,990	105.1	783	2,568,662	128.4	4	8,204	28.1
大和高田市	93	585,770	60.9	366	1,550,173	106.8	3	5,118	34.3
大和郡山市	88	440,800	152.5	182	575,799	162.0	1	1,010	21.0
天理市	51	182,200	71.7	216	479,282	99.0	1	997	-
橿原市	234	1,090,997	73.0	782	2,420,009	112.2	6	8,691	117.0
桜井市	89	453,500	137.7	273	797,939	129.9	1	2,241	36.4
五條市	3	7,000	233.3	4	6,949	148.7	0	0	-
御所市	18	89,405	309.4	32	99,457	207.4	1	381	-
生駒市	55	291,375	99.7	248	806,836	98.9	1	5,469	359.1
香芝市	74	317,500	91.3	261	737,932	119.8	0	0	-
葛城市	22	79,062	61.9	89	187,689	92.5	2	3,324	-
宇陀市	27	104,900	132.8	87	171,096	120.6	0	0	-
田原本町	30	175,500	89.8	146	425,481	108.1	0	0	-
平群町	2	6,000	60.0	14	17,535	84.9	0	0	-
吉野町	0	0	-	2	4,899	98.4	0	0	-
明日香村	7	37,280	143.4	20	64,283	94.0	0	0	-
合計	1,075	5,350,279	91.4	3,505	10,914,020	116.3	20	35,436	41.9

※当年度・前年度ともに利用のない制度については、表示を省略しています。

統計 業種別保証状況

令和7年度累計（令和7年4月～令和8年3月）

（単位：千円）

業 種 名	保 証 承 諾			保証債務残高			代 位 弁 済			
	件数	金 額	前年比	件数	金 額	前年比	件数	金 額	前年比	
製造業	ゴム・プラスチック工業	82	1,750,420	94.3	635	10,184,872	89.8	3	9,512	8.2
	ゴム製品製造業	17	374,135	85.0	99	1,308,482	81.7	5	119,141	336.1
	その他の工業	152	1,429,382	97.8	1,082	7,842,314	89.9	4	15,457	7.1
	ソフトウェア業	21	107,500	90.7	118	557,090	92.9	0	0	—
	化学工業	8	269,000	66.4	146	2,849,338	91.3	0	0	—
	家具・建具工業	18	153,880	45.0	177	1,372,627	80.1	3	43,586	—
	機械工業	61	1,287,000	122.6	463	6,811,955	86.1	0	0	—
	金属工業	74	1,320,800	72.0	673	10,328,893	90.9	0	0	—
	紙工業	23	416,000	112.3	121	1,812,103	88.6	0	0	—
	車両工業	10	210,100	77.5	78	1,172,309	86.7	0	0	—
	情報処理サービス業	1	7,000	—	7	49,278	89.8	0	0	—
	食料品工業	57	1,070,501	62.7	518	7,853,409	92.2	5	34,364	92.4
	製版・製本業	0	0	—	11	56,767	81.8	0	0	—
	石油・石炭製品工業	0	0	—	3	12,458	59.3	0	0	—
	繊維品工業	77	1,258,900	100.2	678	7,925,236	86.9	18	401,293	159.1
	船舶工業	1	50,000	—	3	48,133	853.3	0	0	—
	電気機器工業	18	335,000	133.7	119	1,568,503	84.9	0	0	—
	農林漁業	3	10,000	—	5	16,242	135.7	0	0	—
	皮革工業	13	555,000	232.7	58	821,179	87.1	0	0	—
	木材・木製品工業	66	1,316,000	97.9	448	5,522,441	89.2	0	0	—
	窯業	23	610,500	143.3	158	2,626,917	92.8	0	0	—
製造業 計	725	12,531,118	93.7	5,600	70,740,545	89.1	38	623,353	83.2	
木材伐出業	4	99,000	550.0	55	418,882	103.1	0	0	—	
建設業	1,352	20,358,470	99.1	7,870	81,575,832	92.0	111	1,189,503	87.7	
卸売業	434	7,880,310	93.8	3,038	39,108,088	89.5	49	795,608	89.6	
小売業	624	9,874,050	97.5	4,269	42,936,825	91.4	70	552,953	65.6	
飲食店	320	2,809,982	119.3	2,360	13,051,488	93.1	33	195,971	85.4	
不動産業	242	4,043,310	110.2	1,551	15,287,800	94.8	1	1,832	21.5	
運送業	163	3,784,354	110.7	1,105	17,612,612	90.5	27	485,245	197.3	
物品預り・駐車場業	3	9,600	480.0	12	53,214	101.5	0	0	—	
電気・ガス・熱供給・水道業	5	73,000	79.8	91	970,009	88.0	0	0	—	
印刷業	21	560,500	93.1	199	2,562,369	91.0	8	91,750	680.3	
出版業	3	59,000	63.4	19	287,884	85.4	0	0	—	
サービス業	その他のサービス業	1	10,000	54.6	8	44,353	101.0	0	0	—
	その他の運輸サービス業	13	286,000	150.5	87	1,006,768	90.6	2	25,247	1,029.3
	その他の技術サービス業	66	554,400	99.7	418	2,687,792	84.7	0	0	—
	その他の事業サービス業	103	1,193,700	111.7	558	4,460,329	92.2	12	51,296	96.3
	その他の生活関連サービス業	50	410,700	86.7	331	2,643,819	86.5	2	4,454	9.2
	医療・福祉業	333	3,976,975	96.3	2,061	18,486,534	96.1	26	232,597	130.3
	映画・娯楽業	20	156,500	117.5	142	1,492,181	87.9	0	0	—
	教育・学習支援業	44	240,900	54.9	365	1,873,019	90.0	5	22,606	176.8
	広告業	18	150,800	60.2	129	805,045	89.3	1	7,504	947.3
	宿泊業	18	266,244	168.5	256	2,692,045	83.4	2	14,356	—
	情報通信サービス業	6	21,500	89.6	35	169,830	95.0	0	0	—
	職業紹介・労働者派遣業	18	511,000	184.1	74	1,230,734	104.9	0	0	—
	専門サービス業	105	665,600	149.2	556	2,195,859	94.9	1	2,159	16.6
	洗濯・理美容・浴場業	142	1,130,390	75.4	1,282	6,208,032	95.8	8	20,346	13.3
	廃棄物処理業	50	856,400	77.1	298	4,071,249	87.1	10	343,797	1,336.7
	物品賃貸業	29	442,400	78.2	206	2,278,516	86.8	2	7,554	—
	放送業	0	0	—	1	89,171	89.9	0	0	—
	旅行業	6	33,000	103.1	49	368,677	86.9	0	0	—
	サービス業 計	1,022	10,906,509	95.1	6,856	52,803,953	92.1	71	731,916	140.8
	保険媒介代理業	9	53,390	72.6	75	362,988	87.7	0	0	—
郵便業	0	0	—	1	8,664	86.6	0	0	—	
通信業	0	0	—	2	18,228	83.6	0	0	—	
インターネット随伴サービス業	4	77,000	244.4	31	174,044	106.6	1	712	—	
合計	4,937	73,429,593	98.5	33,221	339,013,326	91.0	409	4,668,843	96.2	

廃業等により業種分類できないものがある為、合計が一致しない場合がございます。前年度比につきましては、一致しない場合がございます。



お問い合わせ窓口

部署名	TEL	FAX	業務内容	
保証支援部	保証支援課	0742-33-0710	保証申込や条件変更、金融相談等各種お問い合わせ	
	創業支援課	0742-33-3520		
	保証事務課	0742-33-0552	創業に関するお問い合わせ	
		0742-33-0553	保証申込書類や保証料等、各種お問い合わせ	
経営支援部	経営支援課	0742-33-0559	0742-33-6606	経営支援、事故報告(当然喪失は除く)に関するお問い合わせ
管理部	管理課	0742-33-0555	0742-33-3883	事故報告(当然喪失に限る)や代位弁済の手続きに関するお問い合わせ
		0742-33-0554		代位弁済後のお支払いに関するお問い合わせ
総務企画部	総務課	0742-33-0551	0742-35-4501	人事、経理に関するお問い合わせ
	企画課	0742-33-0548		広報、統計、システムに関するお問い合わせ
業務監査室		0742-33-0512	0742-33-6606	内部検査

所在地

〒630-8668
奈良市法蓮町163-2

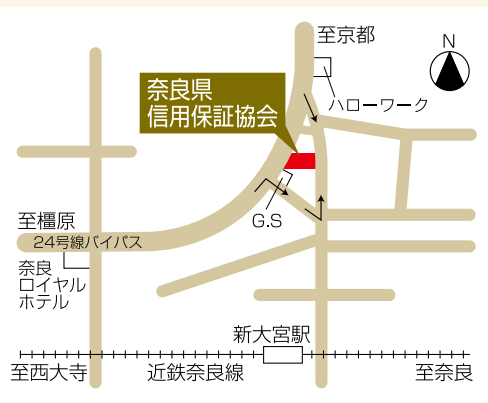

LINEは
こちらから



LINE 最新情報や役立つ情報を
配信しております！

左記QRコードを読み取りいただくか
友だち追加のID検索にて「@cgc-nara」
を検索し、友だち登録をお願いします！

ホームページは
こちらから

