

保証四季報

2022年

a quarterly information magazine



号



高取町 高取城跡



企業とともに未来を拓く



奈良県信用保証協会

Contents

- 会長挨拶 2
- 高田支店閉店のお知らせ 3
- 保証動向・金融機関別保証状況 4
- 業種別状況・制度別状況 6
- 金融機関紹介／京都銀行 橿原支店 8
- ほしよれぼ 10
女性創業支援チーム陽（Kirari）の取組
認証付電子保証書交付サービスの取扱、随時拡大中！
協会のイベント
- 市町村紹介／高取町 14



年頭のご挨拶

奈良県信用保証協会

会長 松谷 幸和

令和4年の新春を迎え謹んでお慶び申し上げます。

皆様方におかれましては、平素より当協会の業務に格別のご支援とご高配を賜り、厚くお礼申し上げます。

昨年は、2020年に勃発した新型コロナウイルスが瞬く間に拡散し、世界経済ならびに日本経済に大きな影響を与え、未だ収束の見通しはたっておりません。

そのような状況下、昨年は延期されていた「東京オリンピック・パラリンピック競技大会」開催等の明るいニュースが飛び交ったものの、依然、日本経済は厳しい状況が続いています。また、相次ぐ緊急事態宣言の発出により、観光関連や飲食関連事業などのサービス業の経営環境は著しく悪化しました。

昨年下半年にかけて、日本国内では新型コロナワクチン接種が進み、感染者数は減少傾向にありましたが、新たな変異株（オミクロン株）が発見され、日本国内は再び脅威にさらされている状況です。

県内中小企業・小規模事業者を取巻く経営環境は、依然、生産性の伸び悩みや経営者の高齢化による休廃業の増加、ならびに人手不足の深刻化などの懸念材料を抱えています。

今後、コロナと共存していく中で、私たちの日常生活は大きく変化し、それに伴って、テレワーク等の「新しい働き方」が広まってきていますが、当協会では、感染予防を徹底し、対面重視で、引続き経営改善支援や事業承継支援に注力し、中小企業・小規模事業者の皆様へ寄り添える「よき相談相手・よきパートナー」となることを目指しています。

コロナ禍で厳しい経営状態にある中小企業・小規模事業者の皆様におかれましては、さまざまな局面で必要とされる多様な資金需要に対し、トータルサポートのできる信用保証協会として、今後とも地域に根差し、地域経済の発展を促し、生産性向上・地方創生に寄与するべく努めてまいりますので、一層のご支援を賜りますようお願い申し上げます。

令和4年（2022年）の干支は「壬寅（みずのえとら）」です。

「壬寅（みずのえとら）」は、「陽気を孕み、春の胎動を助く」、冬が厳しいほど春の芽吹きは生命力に溢れ、華々しく生まれる年という意味になるそうです。

「新型コロナウイルス」という厳しい年を経験し、本年はより良い一歩が踏み出せる1年となるよう、当協会が掲げるキャッチフレーズ「企業とともに未来を拓く」の下、県内の中小企業・小規模事業者の皆様のニーズにお応えできるよう努めてまいります。

新年を迎え、常に初心を忘れず、中小企業・小規模事業者の皆様へ寄り添い、業務に邁進してまいりたいと思います。

最後になりましたが、本年が皆様にとって更なる飛躍の年となりますことを祈念致しまして、年頭の挨拶とさせていただきます。

高田支店閉店のお知らせ

当協会では経営支援業務の強化及び中小企業・小規模事業者の利便性を鑑み、令和4年3月31日をもって高田支店を閉店いたします。

なお、閉店後の同支店の業務は本店が引き継ぎ、新たに同所にて下記の相談室を開設し、引き続き迅速な対応に努めてまいります。

相談室名 高田相談室
営業開始日 令和4年4月1日
住 所 〒635-0015
大和高田市幸町2番33号（奈良県産業会館内2階）
電話番号 0745-22-9551

高田支店の閉店に伴い、従来高田支店に送付していただいていた書類については4月1日以降下記の本店部署へ送付していただきますようお願いいたします。

関係書類

送付先

保証申込関係	➔	経営支援部	保証課
条件変更関係（事故前）	➔	経営支援部	保証課
条件変更関係（事故後）	➔	経営支援部	経営支援課
事故関係	➔	経営支援部	経営支援課

同支店を
ご利用いただいた皆様
ありがとう
ございました。

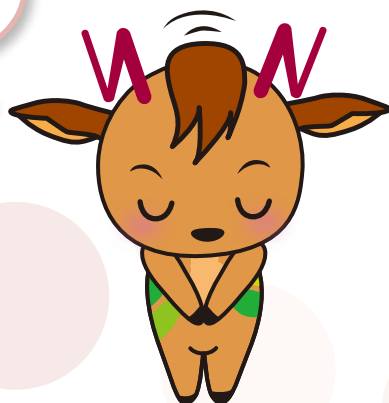

保証動向

保証承諾

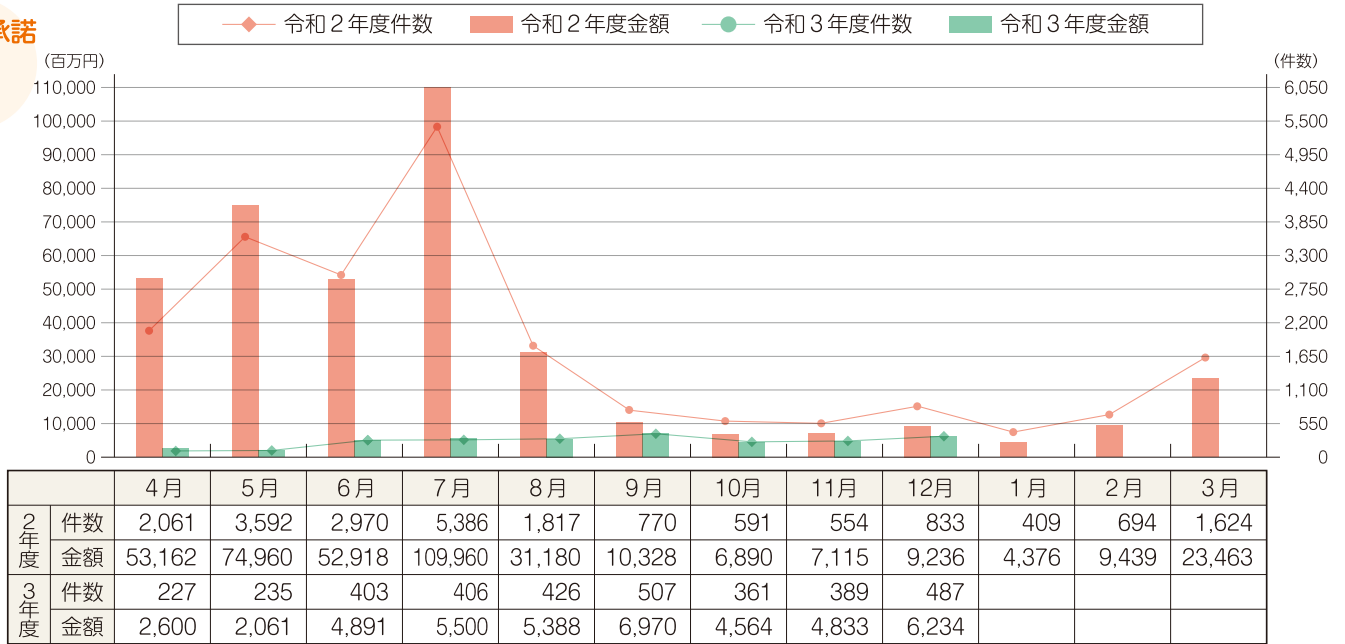

保証債務残高

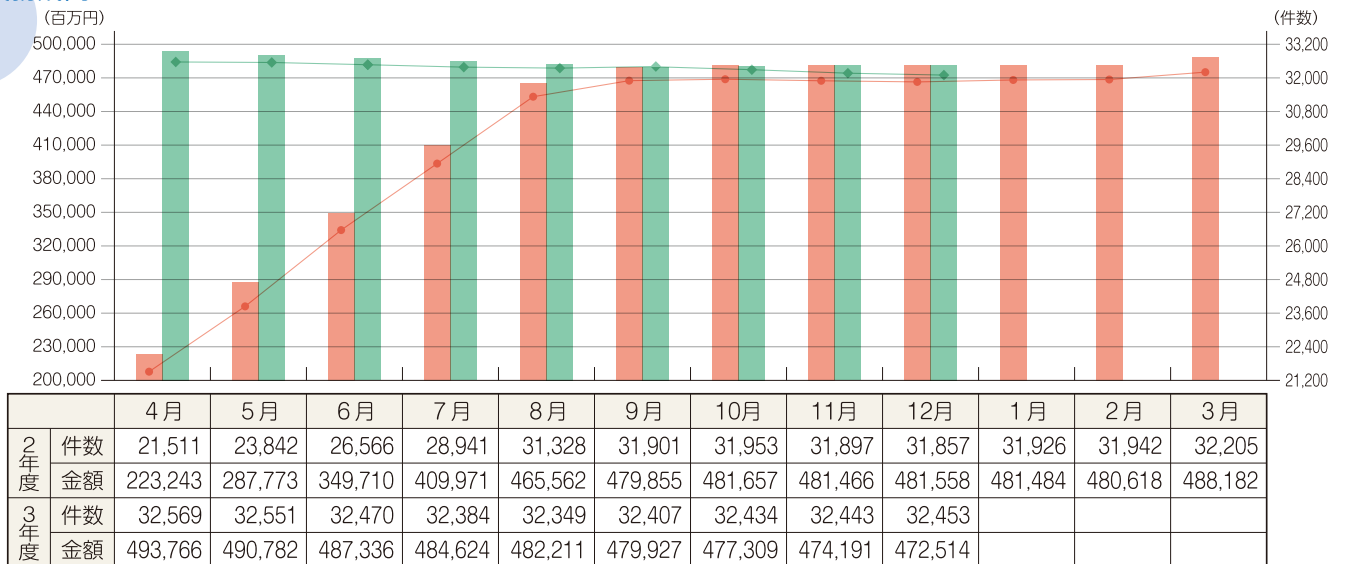

代位弁済

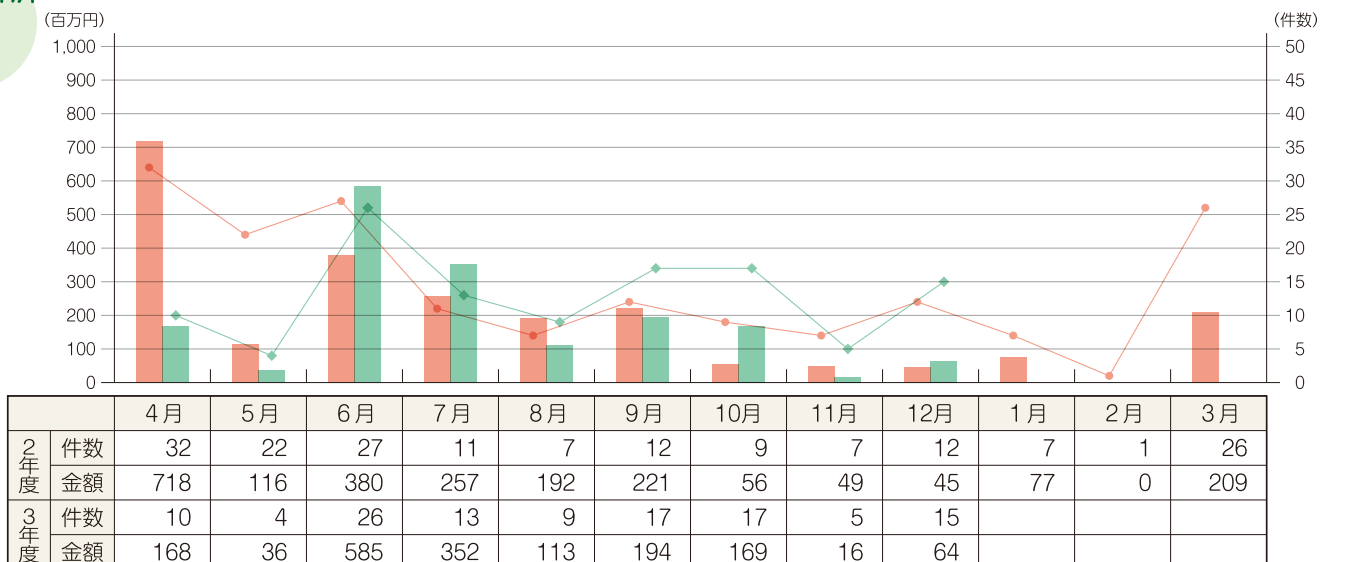

令和3年度累計（令和3年4月～12月）

（単位：千円）

	保証承諾			保証債務残高			代位弁済		
	件数	金額	前年比	件数	金額	前年比	件数	金額	前年比
りそな銀行	63	1,711,730	13.5	857	19,998,983	95.4	2	11,970	6.4
三井住友銀行	2	63,000	5.8	130	2,930,243	77.2	0	0	—
三菱UFJ銀行	4	92,900	5.9	131	2,203,986	89.7	0	0	—
みずほ銀行	0	0	—	38	904,325	79.8	0	0	—
都市銀行	69	1,867,630	11.5	1,156	26,037,536	91.9	2	11,970	4.1
南都銀行	1,182	17,445,627	10.1	14,183	228,243,706	95.8	52	835,762	68.7
京都銀行	78	1,060,400	6.8	1,026	18,011,555	101.8	4	120,403	—
紀陽銀行	38	1,064,000	19.9	349	7,569,744	116.2	0	0	—
関西みらい銀行	22	399,500	12.3	241	4,738,088	105.4	1	1,345	10.7
三十三銀行	17	280,000	—	220	2,859,093	—	1	1,727	—
百五銀行	0	0	—	4	12,780	49.4	0	0	—
地方銀行	1,337	20,249,527	10.2	16,023	261,434,966	97.9	58	959,237	72.3
中京銀行	21	516,800	11.3	253	5,401,000	86.1	0	0	—
第二地方銀行	21	516,800	11.3	253	5,401,000	86.1	0	0	—
大和信用金庫	968	8,071,930	15.1	6,282	71,438,882	103.6	36	510,684	175.6
奈良中央信用金庫	705	8,197,950	16.5	5,598	66,112,563	98.4	14	150,460	314.3
奈良信用金庫	273	3,314,290	14.8	2,412	30,366,847	100.9	5	58,013	190.3
京都中央信用金庫	35	473,300	10.0	360	5,920,108	112.7	0	0	—
大阪シティ信用金庫	7	135,600	6.5	115	2,539,449	104.6	0	0	—
新宮信用金庫	10	63,280	15.8	53	534,469	102.3	0	0	—
北伊勢上野信用金庫	1	10,000	3.6	16	239,828	83.0	0	0	—
信用金庫	1,999	20,266,350	15.2	14,836	177,152,145	101.4	55	719,157	175.6
近畿産業信用組合	13	119,500	7.3	137	1,955,528	116.9	0	0	—
信用組合	13	119,500	7.3	137	1,955,528	116.9	0	0	—
商工組合中央金庫	2	20,000	10.2	48	532,718	83.3	1	5,070	1,684.8
政府系金融機関	2	20,000	10.2	48	532,718	83.3	1	5,070	1,684.8
合計	3,441	43,039,807	12.1	32,453	472,513,893	98.1	116	1,695,434	83.3



制度別保証状況

令和3年度累計（令和3年4月～12月）

（単位：千円）

保証制度名	保証承諾			保証債務残高			代位弁済				
	件数	金額	前年比	件数	金額	前年比	件数	金額	前年比		
協	一般	269	3,924,877	137.6	2,867	32,346,577	69.9	16	244,570	39.2	
	夏季特別	24	147,500	627.7	332	761,875	48.5	2	4,890	87.1	
	夏季特別（一括）	12	108,300	113.4	10	89,300	121.5	0	0	—	
	年末特別	16	90,000	148.8	414	874,512	44.5	0	0	—	
	年末特別（一括）	17	87,700	55.8	22	122,700	71.9	1	4,465	—	
	財務要件型無保証人	1	80,000	—	1	80,000	—	0	0	—	
	事業性評価保証	21	872,200	374.3	98	2,567,340	102.5	0	0	—	
	短期継続ワイド保証	289	7,824,000	526.0	425	11,455,336	98.3	0	0	—	
	短期継続保証	156	3,309,190	99.0	207	4,190,864	92.2	1	5,029	25.5	
	フレッシュ15	12	46,000	146.0	167	380,431	61.2	1	1,345	31.1	
会	集約ローン	5	215,000	86.3	126	3,486,640	84.4	0	0	—	
	長期経営資金	1	100,000	—	23	692,055	90.2	0	0	—	
	当座貸越	16	345,000	88.9	68	1,131,106	81.0	0	0	—	
	アドバンス当貸	28	900,000	128.6	67	2,009,734	92.6	0	0	—	
	カードローン	29	199,500	188.2	74	498,973	84.1	1	9,471	66.2	
	リトルカード	65	189,500	94.0	197	511,248	78.4	0	0	—	
	事業承継特別	1	10,000	28.6	2	38,606	—	0	0	—	
	伴走支援型特別保証	46	1,184,600	—	42	1,032,533	—	0	0	—	
	危機関連	2	37,000	6.2	15	455,235	108.3	0	0	—	
	経営安定関連（セーフティネット）	17	491,000	55.9	654	10,935,683	76.9	9	264,375	57.3	
制	創業関連	7	46,500	116.5	58	238,939	85.1	1	7,893	37.8	
	特定社債	22	1,184,000	105.0	166	7,388,080	113.9	0	0	—	
	改善サポート	5	154,000	—	46	1,200,885	99.8	0	0	—	
	全国小口	36	142,760	140.5	195	500,659	83.1	1	1,727	21.8	
	先端設備等導入関連	1	30,000	—	1	30,000	—	0	0	—	
	無担保パワフル保証	31	1,482,000	301.8	532	10,721,175	80.5	3	53,524	91.2	
	タイアップ50	5	73,600	—	102	1,154,782	75.2	0	0	—	
	デラックス100	25	915,000	173.6	114	3,994,628	84.4	0	0	—	
	2021特別保証	849	8,379,600	—	759	7,303,919	—	1	4,702	—	
	2020特別保証	1	5,000	4.3	17	202,389	241.9	0	0	—	
ロングラン	4	142,000	194.5	6	204,655	286.2	0	0	—		
合計	2,013	32,715,827	233.2	8,327	113,004,881	86.0	53	1,131,351	78.1		
県	経営強化	78	722,650	334.3	416	2,371,308	91.1	2	21,337	110.2	
	小規模企業者支援資金	85	387,550	300.9	223	734,421	128.1	2	6,726	91.4	
	地域産業振興	7	119,500	341.4	96	479,521	87.3	2	12,394	209.0	
	大規模経済危機等対策資金	8	76,500	0.1	5,629	120,608,081	94.5	11	161,567	384.7	
	セーフティネット	8	58,000	0.1	2,654	62,722,496	88.6	6	47,296	527.7	
	コロナ対応資金	104	1,332,700	1.5	9,108	107,217,560	134.4	20	193,092	—	
	新型コロナウイルス感染症対応【伴走支援型】	191	2,316,600	—	176	2,094,388	—	0	0	—	
	事業承継支援資金融資保証	1	20,000	—	1	33,581	89.2	0	0	—	
	創業支援	137	758,880	136.2	582	2,408,714	125.7	5	19,043	128.0	
	チャレンジ応援資金	121	1,800,260	221.3	597	7,548,014	117.9	1	2,540	—	
度	地域未来投資促進資金	2	180,000	60.0	63	3,356,225	94.7	0	0	—	
	働き方改革推進企業等応援資金	3	115,000	605.3	12	260,468	147.5	0	0	—	
	新エネルギー等対策資金	9	157,600	109.0	111	1,373,228	109.0	0	0	—	
	既存事業者による宿泊施設開業支援	1	27,000	—	17	654,471	92.6	0	0	—	
	合計	755	8,072,240	2.4	22,000	354,824,636	102.9	56	538,636	95.3	
	市	奈良市	114	414,500	348.2	429	890,173	79.8	3	9,567	221.9
		大和高田市	59	336,500	487.7	279	836,922	82.0	0	0	—
		大和郡山市	32	145,000	628.0	81	204,070	106.2	1	1,839	255.9
		天理市	32	120,660	1013.9	143	249,359	89.3	0	0	—
		橿原市	310	706,450	868.2	559	1,104,289	113.5	0	0	—
桜井市		21	76,600	289.1	97	213,919	76.1	0	0	—	
五條市		0	0	—	1	2,208	94.5	0	0	—	
御所市		1	2,000	—	2	2,137	96.0	0	0	—	
村		生駒市	41	209,430	632.7	146	471,405	92.6	3	14,041	—
		香芝市	24	92,000	418.2	167	305,883	75.2	0	0	—
	葛城市	8	27,500	122.2	45	77,558	73.8	0	0	—	
	宇陀市	7	12,600	159.5	30	40,718	60.2	0	0	—	
	田原本町	16	78,000	386.1	109	222,340	95.5	0	0	—	
	平群町	4	12,000	400.0	15	23,763	115.1	0	0	—	
	吉野町	0	0	—	13	15,189	44.7	0	0	—	
	明日香村	4	18,500	—	10	24,444	110.5	0	0	—	
	合計	673	2,251,740	512.2	2,126	4,684,376	89.0	7	25,447	125.5	

※当年度・前年度ともに利用のない制度については、表示を省略しています。

業種別保証状況

令和3年度累計（令和3年4月～12月）

（単位：千円）

業 種 名	保 証 承 諾			保証債務残高			代 位 弁 済			
	件 数	金 額	前年比	件 数	金 額	前年比	件 数	金 額	前年比	
製造業	ゴム・プラスチック工業	67	1,314,100	13.0	718	15,453,105	100.6	0	0	－
	ゴム製品製造業	12	166,650	9.5	125	2,306,619	94.6	0	0	－
	その他の工業	119	1,108,990	13.4	1,047	11,336,859	101.6	0	0	－
	ソフトウェア業	17	115,000	27.6	108	684,755	98.6	0	0	－
	化学工業	8	355,000	9.9	155	4,329,767	102.6	0	0	－
	家具・建具工業	25	188,100	9.6	198	2,425,955	106.2	0	0	－
	機械工業	42	616,010	7.2	481	10,588,243	100.7	0	0	－
	金属工業	63	989,800	8.0	705	15,514,735	101.2	12	415,817	－
	紙工業	12	340,000	14.5	125	2,817,528	101.8	0	0	－
	車両工業	9	247,000	20.2	74	1,821,623	92.5	0	0	－
	情報処理サービス業	0	0	－	5	80,341	84.7	0	0	－
	食料品工業	58	1,051,420	15.4	516	10,303,726	107.2	0	0	－
	製版・製本業	0	0	－	11	105,319	126.0	0	0	－
	石油・石炭製品工業	0	0	－	5	93,355	85.2	0	0	－
	繊維品工業	69	835,800	9.6	771	11,995,551	99.0	8	83,466	683.3
	船舶工業	1	2,500	1.9	6	97,378	79.9	0	0	－
	電気機器工業	12	202,400	9.8	138	2,759,321	96.9	0	0	－
	農林漁業	1	5,000	83.3	2	9,858	191.6	0	0	－
	皮革工業	3	65,000	5.7	57	1,276,707	84.7	2	63,438	1,069.9
	木材・木製品工業	44	626,500	11.0	471	8,124,929	108.2	5	102,940	5,192.3
窯業	11	201,000	9.1	167	3,845,705	99.7	0	0	－	
製造業 計	573	8,430,270	10.9	5,885	105,971,380	101.3	27	665,661	120.2	
建設業	914	11,238,300	13.2	7,474	108,777,620	104.4	27	383,097	260.2	
卸売業	301	4,592,820	10.1	3,159	58,383,485	102.6	9	66,461	15.0	
小売業	436	5,080,500	11.4	4,268	59,217,146	103.3	9	43,001	14.9	
飲食店	184	991,330	7.7	2,178	17,113,243	117.7	12	101,066	128.0	
不動産業	178	2,711,040	21.7	1,326	18,856,602	111.8	0	0	－	
運送業	135	2,947,350	17.6	1,128	24,646,146	105.1	3	85,118	88.4	
物品預り・駐車場業	1	9,000	29.5	11	74,645	182.5	0	0	－	
電気・ガス・熱供給・水道業	14	148,450	46.1	94	1,090,413	112.3	0	0	－	
印刷業	14	160,047	5.9	210	3,613,920	98.3	0	0	－	
出版業	0	0	－	18	439,138	92.4	0	0	－	
サービス業	その他のサービス業	3	15,000	36.6	7	47,205	83.3	0	0	－
	その他の運輸サービス業	7	96,500	7.6	89	1,715,432	95.0	0	0	－
	その他の技術サービス業	54	516,000	16.8	407	3,904,431	102.2	0	0	－
	その他の事業サービス業	56	461,550	10.4	516	5,784,302	103.5	1	9,994	－
	その他の生活関連サービス業	49	453,010	15.2	331	3,881,054	107.6	1	1,000	－
	医療・福祉業	192	2,243,330	11.8	1,847	24,326,303	120.8	4	11,863	124.9
	映画・娯楽業	6	71,000	2.4	172	3,308,044	130.6	1	2,211	1.4
	教育・学習支援業	37	164,000	7.7	340	2,512,874	105.9	3	12,466	73.5
	広告業	14	70,000	9.0	132	969,606	103.8	0	0	－
	宿泊業	16	265,500	9.9	277	4,210,968	103.2	0	0	－
	情報通信サービス業	4	27,000	26.2	35	205,229	125.1	0	0	－
	職業紹介・労働者派遣業	6	235,000	22.1	58	1,616,848	109.9	0	0	－
	専門サービス業	70	355,110	17.5	502	2,639,823	108.5	0	0	－
	洗濯・理美容・浴場業	106	675,200	11.1	1,208	7,615,976	107.7	14	263,794	13,190.1
	廃棄物処理業	36	630,900	14.9	291	5,633,212	96.3	5	49,703	－
物品賃貸業	17	280,500	10.9	205	3,175,407	96.0	0	0	－	
旅行業	2	33,000	6.2	52	643,665	111.7	0	0	－	
サービス業 計	675	6,592,600	11.8	6,469	72,190,379	109.7	29	351,030	127.8	
保険媒介代理業	4	19,000	5.2	67	464,634	110.7	0	0	－	
郵便業	0	0	－	2	10,184	95.9	0	0	－	
通信業	1	3,000	26.8	5	27,426	106.1	0	0	－	
インターネット附随サービス業	4	30,800	29.1	27	161,776	109.3	0	0	－	
合計	3,441	43,039,807	12.1	32,453	472,513,893	98.1	116	1,695,434	83.3	

廃業等により業種分類できないものがある為、合計が一致しない場合がございます。前年度比につきましては、一致しない場合がございます。

京都銀行

橿原支店



橿原支店エリア について

当店は近鉄大和八木駅から徒歩5分に位置する当行最南端の支店です。支店周辺には、かつて「大和の金は今井に七分」といわれるほど繁栄した今井町があり、国の重要文化財等が多数存在しています。

当店の営業エリアは、橿原市を中心とした県内の12市町村です。京奈和自動車道が縦断し、物流で非常に利便性の高いこのエリアには、奈良県ハイテク工業団地（橿原市）をはじめ、工業団地が数多く点在しています。約20,000先もの事業所があり、大きな可能性を秘めたこのエリアで、日々、お客さまへのコンサルティング営業に努めています。

支店の方針・特徴



支店長
長谷川 修 三 氏

当店は2007年4月に開設し、2022年に15周年を迎えます。

中小企業金融につきましては、「地域社会の繁栄に奉仕する」という当行経営理念のもと、積極的なコンサルティング機能の発揮により、お客さまの創業・成長発展・経営安定をサポートし、地域経済の活性化に貢献できるよう活動を行っています。モットーは、①お客さまから何でも相談してもらえる関係性の構築、②お客さまの期待を超える回答・提案、③潜在ニーズを掘り起こし、かゆい所に手が届く営業、の3つです。

2020年度はお客さまの資金繰り支援において、貴協会より優良店舗として表彰していただきました。引き続き保証協会融資を中心とした資金繰り支援に取り組むとともに、当行の持つ多様なソリューションを活用し、お客さまの本業支援に一層注力してまいります。



行員紹介

当店の広範囲な営業エリアをカバーしている営業課のメンバーを紹介します。法人担当者6名、資産運用担当者2名、計8名です。メンバーは30歳前後が中心と、若く元気な中堅行員が主体となっています。

「何でも相談していただけるお客さまを1先でも多く増やす」を支店方針として、お客さまとの信頼関係構築を日々心がけています。

お客さまのニーズは時代の変化とともに多様化・高度化しており、そのニーズに応えるため、行内の勉強会の活用、業務提携先との勉強会開催のほか、各自が自己啓発として知識、スキルの積み上げを図っています。支店内では、成功事例の共有など互いに情報交換を行い、同じチームの一員としてだけでなく、お互い良きライバルとして切磋琢磨することで他の人の良いところを取り入れてチーム全体のスキルアップに取り組んでいます。

お客さまに最上のコンサルティング営業をするにあたって、貴協会とより一層連携を強化させていくことが必須であると考えております。今後ともさらなるご指導・ご協力を賜りますよう、お願い申し上げます。

檀原支店プロフィール

沿革

2007年4月 開設

住所

奈良県檀原市八木町1丁目5番25号

支店長

長谷川 修 三

職員数

13名

男女比

男 9人
女 4人

平均勤続年数

9.7年

ほしよれぽ

■令和4年2月1日より制度要綱が改訂となります。

伴走支援型特別保証制度、県新型コロナウイルス感染症対応資金【伴走支援型】

- ・保証限度額：4,000万円 → 6,000万円
- ・取扱期間：令和5年3月31日まで延長
- ・経営安定関連保証5号利用の場合、資格要件追加
 - ◇認定書の売上高等減少率が15%未満のものにあっては、最近1か月間に対応する前年同月の売上高が令和2年1月29日時点における直近の決算の月平均売上高等と比較して15%以上減少していること。(認定書にて確認)
- ・新たに一般保証が対象（資格要件は以下の通り。）
 - ◇最近1か月間の売上高が前年同月の売上高と比較して15%以上減少していること、又は最近1か月間の売上高が前年同月の売上高と比較して5%以上減少し、かつ前年同月の売上高が令和2年1月29日時点における直近の決算の月平均売上高等と比較して15%以上減少していること。(新様式にて確認)

◇県制度を含む一般保証の場合の適用保証料率

財務区分	①	②	③	④	⑤	⑥	⑦	⑧	⑨
保証料率	1.15	1.00	0.85	0.70	0.60	0.50	0.40	0.30	0.20

事業再生計画実施関連保証（感染症対応型）制度

- ・取扱期間：令和5年3月31日まで延長

女性創業支援チーム陽（Kirari）の取組

■女性起業家セミナー ～身近な気づきを事業へ～

起業後間もない女性、起業を目指す女性を対象とした奈良県女性の起業支援プロジェクトLeapなら(奈良県こども・女性局 女性活躍推進課)主催の女性起業家セミナーに参加致しました。

株式会社サンクラッドの代表取締役 馬場加奈子氏が講演、奈良県よろず支援拠点伏見氏と女性起業家西田奈々氏・吉村萌々氏とのトークセッション形式の事例発表など、起業のきっかけ、現時点での経営課題や今後の展望など、起業体験談を話され、受講者もより身近な問題に真剣な眼差しで聞いておられました。

当協会は、Leapなら女性の起業支援サポーターとしてPR時間を頂き、陽（Kirari）の取り組みや女性創業について説明いたしました。

開催日：2021年11月18日（木）
13：30～16：30

場 所：奈良公園バスターミナル レクチャーホール
奈良市登大路町76

参加者：約100名



セミナー内容

- 第1部 基調講演「身近な気づきを事業へ～私の場合～」
- 第2部 事例発表／身近な事例と支援機関の活用の仕方をご紹介！
- 第3部 名刺交換等

■ 認証付電子保証書交付サービスの取扱、随時拡大中！

当協会では、金融機関との間で認証付電子保証書交付サービスの取扱を開始しております。

【取扱を開始した金融機関】

令和3年 8月31日（保証決定分）、南都銀行
 令和3年11月 1日（保証決定分）、奈良中央信用金庫
 令和4年 1月 4日（保証決定分）、新宮信用金庫

認証付電子保証書交付サービスとは、セイコーソリューションズ株式会社の「かんたん電子契約サービス」を利用し、当協会が金融機関に対して書面による保証書交付に代えて認証付電子保証書の交付を行うサービスをいいます。

本サービスを利用することにより、保証決定後、金融機関はインターネット経由で即時に保証書の取得が可能となり、中小企業・小規模事業者へのより迅速な融資実行に寄与します。

システムの概要

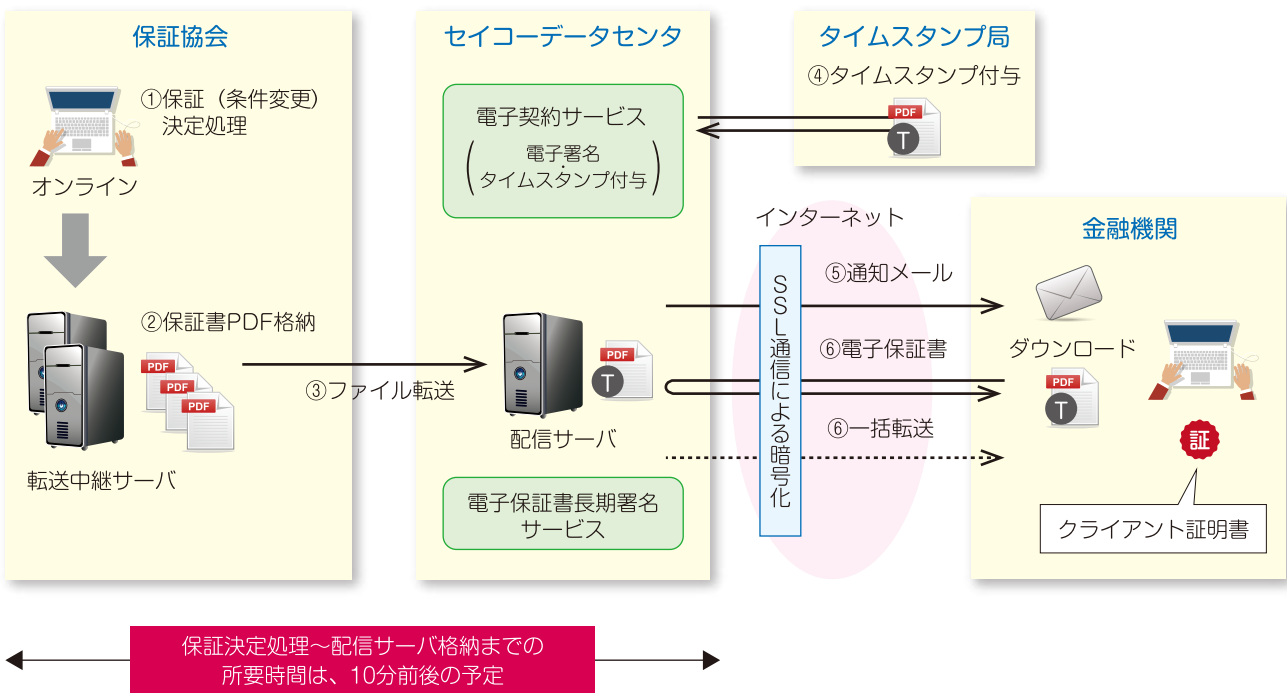

- ①保証（条件変更）決定処理
- ②保証書PDFを転送中継サーバに格納
- ③一定時間ごとにセイコーデータセンタ（配信サーバ）へファイル転送

- ④電子署名、タイムスタンプを付与して『認証付電子保証書』を生成
- ⑤金融機関に保証書アップロード通知メール送付
- ⑥金融機関はセイコーデータセンタから任意の時間に『認証付電子保証書』をダウンロードまたは、一括ダウンロードツールで転送

■ ご利用を検討される金融機関へ

金融機関が認証付電子保証書交付サービスの利用を開始するまでには、覚書の締結、利用申請、クライアント証明書のインポート、テスト送信確認等が必要となります。詳細な導入手続き等については、当協会までお問い合わせください。

【お問い合わせ先】 総務企画部 総務企画課 TEL：0742-33-0551



当協会のイベント

公庫研修

11月10日（水）、日本政策金融公庫 渡辺 賢哉 氏、宮本 省吾 氏、古林 侑 氏を講師に保険要件などについて研修を実施致しました。保険要件等について事業資金、許可等の確認義務、保険免責、無担保保険の特則を中心に学びました。



交通安全研修

11月16日（火）、奈良警察署 工藤 敦 氏を講師に交通安全教室を実施しました。日頃、出張で公用車を使用することから、ルールを守った運転は当然のことながら、危険を予測した運転や時間に余裕をもった運転で、危険を回避する大切さを学びました。



コンプライアンス研修とハラスメント研修

弁護士 小山 章松 氏を講師に、コンプライアンス研修を実施し、弁護士 太田 小夜子 氏を講師に、ハラスメント研修を実施致しました。

両研修は三日間初級、中級、上級と階級に分けて実施し、より職員に適した内容で理解を深めました。

また、新聞記事から事例を挙げての説明により、コンプライアンス研修では、協会職員としてのプロ意識の重要性を学び、ハラスメント研修では、自身の言動における責任を再確認しました。





● 公庫意見交換会

12月17日（金）、日本政策金融公庫（近畿四国保険業務推進室）より、協会中堅・若手職員に対する最近の保険動向説明および意見交換を行いました。



令和5年度 新卒採用のお知らせ

マイナビ主催 業界研究フェアに当協会が参加致します。

開催日：2022年2月9日（水） 13：00～17：00

場所：奈良県コンベンションセンター

アクセス：近鉄新大宮駅より徒歩10分

JR奈良駅より徒歩15分

備考：ご予約必須となります。

マイナビ2023よりエントリーとなります。

ぜひ、ご参加ください!





高取町

奈良県内の市町村をご紹介します。



高取町は古くは飛鳥時代、推古天皇が薬となる動植物をとる「薬狩り」をし、中世・南北朝時代には豪族・越智氏が治めた場所でした。江戸時代に高取城の城下町として栄えた土佐街道には、今も当時の面影を見ることができます。日本三大山城のひとつである高取城跡や、西国三十三か所の六番札所である壺阪寺が観光スポットとして有名で、他にも様々なイベントや飲食店が増え、町はさらに賑わいを見せています。

今回は、近日開催予定のイベントと周辺の施設及び飲食店をご紹介します。

イベント情報

「町家の雛めぐり」と「壺阪寺大雛曼荼羅」

毎年3月の1カ月間、土佐街道筋一帯が会場となり、家々の軒先では各家庭で大事にされてきた雛人形が展示されます。さらに会場には巨大な雛人形のオブジェから創作雛人形作品、さらには大正時代の貴重な雛人形まで、様々な雛人形が皆さんをお迎えます。

メイン会場では17段500体のお雛様を飾った天段の雛もあります。

■町家の雛めぐり
土佐街道一帯
☎0744-52-1150（観光案内所「夢創館」）
<http://www.hinameguri.jp/>

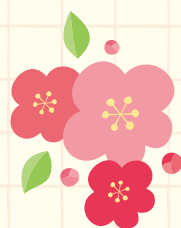

町家の雛めぐりと同じ期間中、壺阪寺の壺阪寺大講堂においても2500体以上のお雛様を本尊十一面千手観音様と一緒に祀りする「大雛曼荼羅」が公開されます。ひな壇にはおにぎりを持っていたり掃除機を持っていたり変わった雛も隠れています。

■壺阪寺大雛曼荼羅（壺阪寺）
アクセス／奈良県高市郡高取町壺阪3 ☎0744-52-2016
<http://www.tsubosaka1300.or.jp/index.html>



桜大仏（壺阪寺）

大宝3年創建の西国三十三か所六番札所である壺阪寺は、眼病封じのお寺としても知られ、ここへ祈願する夫婦の絆と愛を説いた「壺坂霊験記」の舞台で有名です。

桜の開花時期には境内に数多く植えられた桜が見ごろを迎え、仏像の周りを桜が取り囲む「桜大仏」を見ることができます。また、境内にはインドでのハンセン病患者救済活動の繋がりでインドから贈られた数多くの仏像やレリーフがあり、この時期には満開の桜の中で巡ることができます。桜のシーズンにいかがでしょうか。

桜の開花状況については、お寺へお問い合わせください。

アクセス／奈良県高市郡高取町壺阪3 ☎0744-52-2016
<http://www.tsubosaka1300.or.jp/index.html>



町内のおすすめスポット

高取町観光案内所「夢創館」

大正時代、呉服屋を営んでいた町屋を改修して、町の観光案内や御城印カードをはじめとした高取城関連グッズやお土産物、地場産品の販売を行っています。また、100名城スタンプの設置個所にもなっており、敷地内には町の産業だった配置薬・売薬の歴史資料を展示したくすり資料館もあります。

アクセス/高取町上土佐20-2 ☎0744-52-1150
<https://sightseeing2.takatori.info/musoukan/>



Guesthouse UME

民家を改修したゲストハウス。洋室と和室を備え、ゲストハウスならではの家主や利用者同士の交流が楽しめるほか、周辺地域を回るのに便利なレンタサイクルのサービスや、地域の体験メニューなどもあります。

アクセス/高取町大字下土佐406-1 ☎090-6967-7718
<https://ghume1111.com/>



町家カフェ noconoco

戦前の米蔵を改造した町屋カフェ。歴史ある土佐街道の雰囲気に合わせてデザインされ、高い天井と落ち着いた色合いの店内では、モーニングや月替わりランチ、地元の豆腐を使った豆腐ハンバーグなどを楽しむことができます。

アクセス/高取町上土佐57 ☎0744-52-4771
<http://noconoco.takatori.info/>



カレー事変

今年10月に町のチャレンジショップにオープンしたスープカレーのお店。店舗仕込みの鶏ガラ&鰹出汁のスープに、数十種類のスパイスをブレンドした化学調味料や小麦粉を使わない、さらっと食べられるスープカレーが自慢の一品です。辛いのが苦手な方でも美味しく召し上がって頂けます。

アクセス/高取町上土佐62 ☎070-8512-4472
<http://curry-jihen.jp/>



花水土香

イチゴ農家の方が経営される点心カフェで、栽培したいちごを使ったデザートのほか、手包み点心と台湾茶が楽しめるお店です。5月初旬から10月第2週まで(土・日・月曜日)の期間限定の営業です。

アクセス/高取町下土佐339-1 ☎0744-47-4247
<https://hanamizuka.com/>



すこ

街道沿いにあるカフェ。看板メニューであるスコーンランチのほか古代米を使ったおにぎりが食べられるお結びランチが人気です。また、季節のフルーツを使ったパフェも味わうことができます。

アクセス/高取町下土佐341 ☎050-3188-1628
<https://ja-jp.facebook.com/asucomesuco/>



やまと吉永

街道沿いにある造り酒屋だった古民家を改修して作った趣のある居酒屋ダイニング。旬の素材を使った創作料理を楽しめます。ランチも行っています。

アクセス/高取町観覚寺1433 ☎0744-52-1008



観光スポット

高取城跡

標高583.6mある高取山の頂に築かれ、麓からの高低差が近世城郭の中で最も大きいことから、岡山の備中松山城、岐阜の美濃岩村城に並ぶ日本三大山城の一つに数えられています。日本100名城にも数えられており、奈良県景観資産にも認定されています。現在は緑に覆われて石垣をとどめるのみの姿ながら、その苔むした自然と調和している神秘的な様子が評判となり、作家司馬遼太郎はアンコール・ワットに例えています。近年では、本丸周辺の石垣の紅葉が美しいことから11月になると毎年多くの観光客でにぎわいます。また、登城道には奈良盆地を一望できる国見櫓や登城者を迎えてくれる猿石など、ユニークなスポットもあります。麓の街道筋では毎年11月23日には「たかとり城まつり」が開催され、賑わいを見せます。

アクセス/近鉄吉野線「壺阪山」駅下車、徒歩約2時間
<https://sightseeing2.takatori.info/takatorijyou-d/>



本店

〒630-8668
奈良市法蓮町163-2

保証課 TEL (0742) 33-0552
創業支援課 FAX (0742) 33-0553

経営支援課 TEL (0742) 33-0559

代位弁済グループ TEL (0742) 33-0555

管理課 TEL (0742) 33-0554
FAX (0742) 33-3883

総務企画課 TEL (0742) 33-0551
TEL (0742) 33-0548
FAX (0742) 35-4501

検査室 TEL (0742) 33-0512

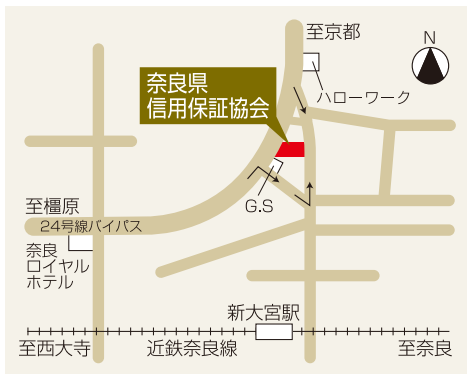

高田支店

〒635-0015
大和高田市幸町2-33
(奈良県産業会館内)

TEL (0745) 22-9551
FAX (0745) 22-9558

