

保証四季報

2022年

a quarterly information magazine



号



三郷町／龍田神社

企業とともに未来を拓く



奈良県信用保証協会

Contents

● 保証動向・金融機関別保証状況	2
● 制度別保証状況・業種別保証状況	4
● 金融機関紹介／南都銀行 学園前支店	6
● ほしよれぼ	8
伴走支援型特別保証制度の保証限度額が変更されました 保証制度が改正されました！ 天理市制度の借換制度の取扱い期間が延長されました Web会議専用ルームの開設 「みらデジ」の支援機関として登録しました 認証付電子保証書交付サービスの取扱、随時拡大中！ 近畿経済産業局・奈良県中小企業活性化協議会と中小企業支援のための連携協定を締結しました 事業者による講演会を実施いたしました 女性創業セミナーを開催いたしました 広陵町商工会主催「創業塾」に当協会職員が参加しました！ 交通安全優良事業所 表彰受賞 第9回奈良県信用保証協会暴力団等排除対策協議会 最近の暴力団情勢及び対策研修	
● 職員紹介	14
● 市町村紹介／三郷町	18

保証動向

保証承諾

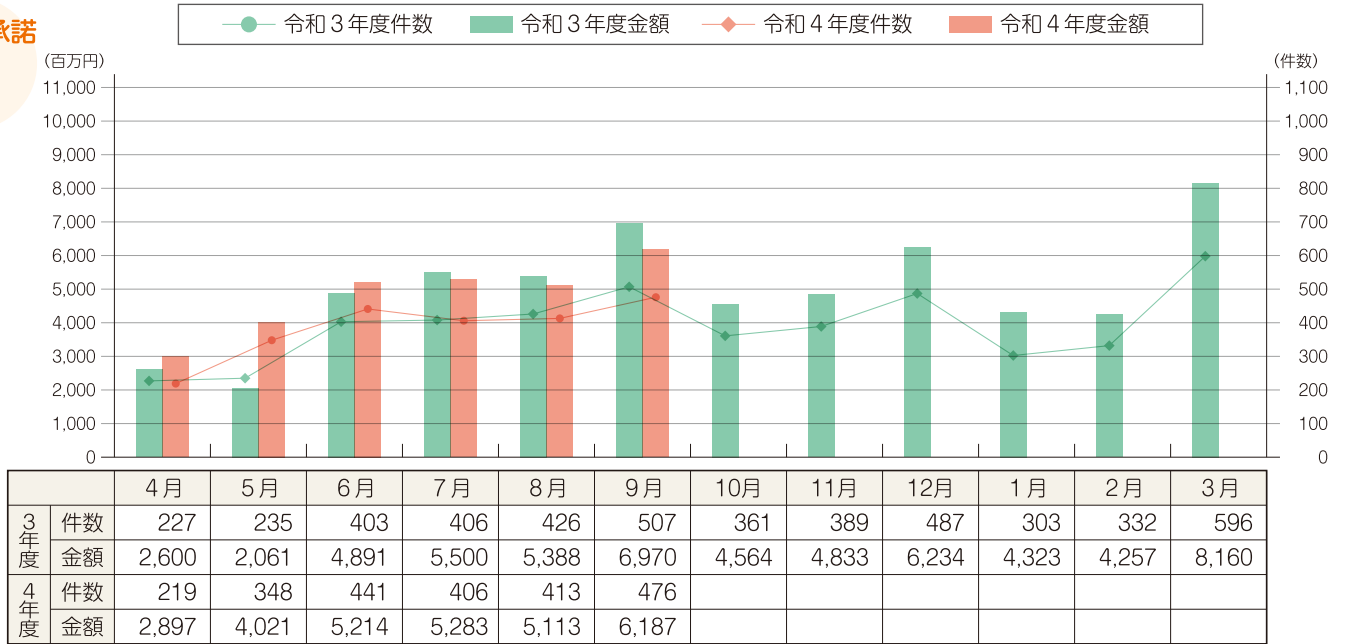

保証債務残高

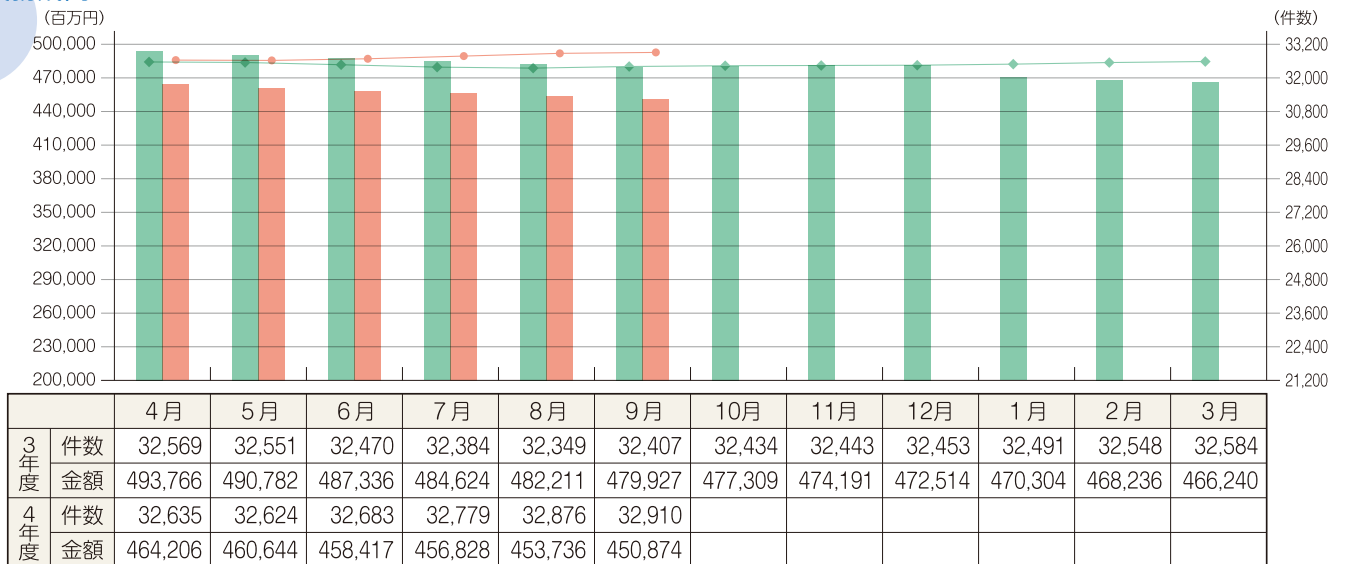

代位弁済

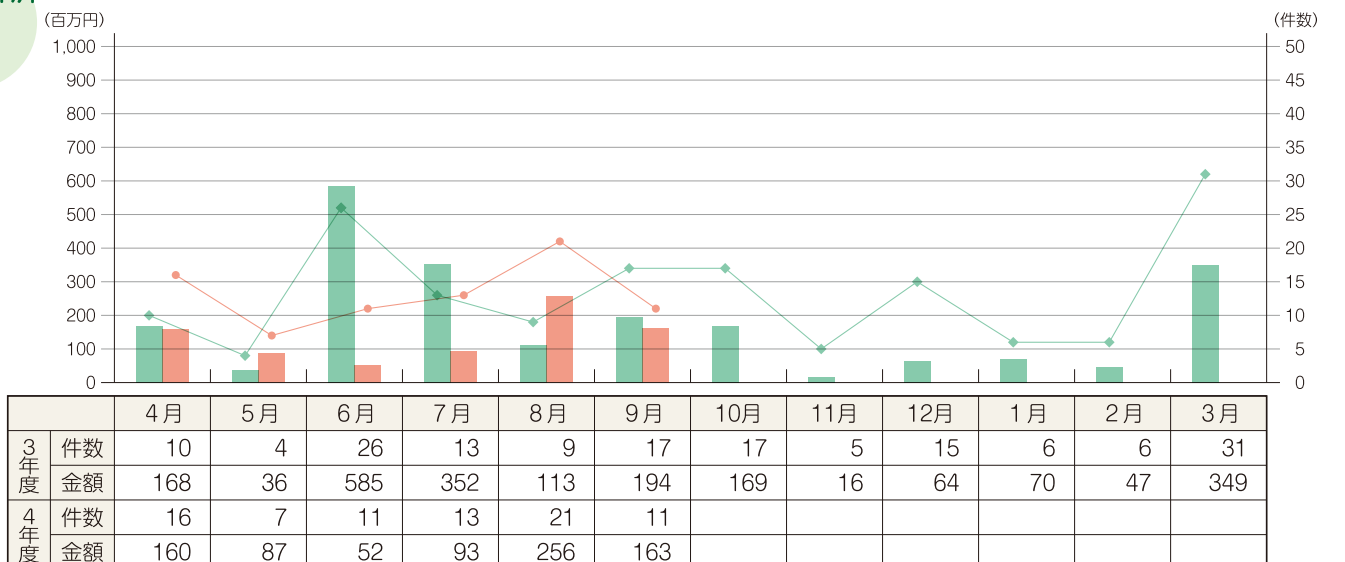

令和4年度累計（令和4年4月～9月）

（単位：千円）

	保証承諾			保証債務残高			代位弁済		
	件数	金額	前年比	件数	金額	前年比	件数	金額	前年比
りそな銀行	34	1,069,297	91.2	836	18,697,274	91.8	2	7,226	60.4
三井住友銀行	1	10,000	50.0	118	2,510,553	78.7	0	0	—
三菱UFJ銀行	1	48,000	106.7	119	1,912,125	83.9	0	0	—
みずほ銀行	1	38,000	—	35	872,747	93.2	0	0	—
都市銀行	37	1,165,297	94.2	1,108	23,992,699	89.6	2	7,226	60.4
南都銀行	866	13,298,490	122.5	14,025	215,741,707	92.7	46	559,102	75.4
京都銀行	78	879,200	138.7	1,057	17,216,229	92.7	1	8,262	6.9
紀陽銀行	18	449,000	69.6	361	7,564,069	102.3	3	15,280	—
関西みらい銀行	15	438,600	166.1	253	4,840,209	101.7	0	0	—
三十三銀行	15	91,700	48.5	213	2,682,957	93.7	0	0	—
百五銀行	0	0	—	3	5,241	33.8	0	0	—
地方銀行	992	15,156,990	120.4	15,912	248,050,412	93.1	50	582,644	67.4
中京銀行	1	50,000	10.1	241	4,762,591	77.3	0	0	—
第二地方銀行	1	50,000	10.1	241	4,762,591	77.3	0	0	—
大和信用金庫	551	4,277,110	83.1	6,658	69,246,386	96.6	9	41,532	10.7
奈良中央信用金庫	464	5,132,849	98.0	5,705	64,085,144	96.7	13	158,166	120.9
奈良信用金庫	183	1,908,800	88.5	2,525	29,434,525	95.4	5	20,891	44.0
京都中央信用金庫	44	713,200	270.2	388	5,784,054	99.4	0	0	—
大阪シティ信用金庫	8	174,900	151.3	119	2,448,133	95.1	0	0	—
新宮信用金庫	4	23,000	36.3	50	473,973	86.0	0	0	—
北伊勢上野信用金庫	1	7,000	—	18	225,992	90.5	0	0	—
信用金庫	1,255	12,236,859	94.2	15,463	171,698,207	96.4	27	220,589	39.0
近畿産業信用組合	17	104,500	115.5	149	1,948,875	95.4	0	0	—
信用組合	17	104,500	115.5	149	1,948,875	95.4	0	0	—
商工組合中央金庫	1	1,600	8.0	37	421,094	74.8	0	0	—
政府系金融機関	1	1,600	8.0	37	421,094	74.8	0	0	—
合計	2,303	28,715,246	104.8	32,910	450,873,878	93.9	79	810,458	56.0



制度別保証状況

令和4年度累計（令和4年4月～9月）

（単位：千円）

保証制度名	保証承諾			保証債務残高			代位弁済			
	件数	金額	前年比	件数	金額	前年比	件数	金額	前年比	
協 会	一般	149	2,067,957	85.0	2,409	26,674,251	76.9	13	185,845	79.9
	夏季特別	18	98,500	66.8	218	514,208	56.8	1	994	25.9
	夏季特別（一括）	12	101,000	93.3	12	92,995	85.9	0	0	—
	事業性評価保証	15	701,000	161.1	122	3,358,425	140.5	0	0	—
	短期継続ワイド保証	60	1,579,500	30.7	451	12,274,252	108.2	0	0	—
	短期継続保証	94	2,102,190	94.2	212	4,361,413	106.4	1	28,078	558.3
	フレッシュ15	4	5,000	17.5	147	269,291	66.0	0	0	—
	集約ローン	4	220,500	129.7	122	3,135,664	88.4	0	0	—
	当座貸越	6	123,000	38.4	60	1,035,635	76.2	0	0	—
	アドバンス当貸	11	285,000	39.0	60	1,814,734	93.8	0	0	—
	カードローン	18	102,000	74.7	76	537,829	106.1	0	0	—
	リトルカード	48	148,700	94.4	191	501,515	93.0	0	0	—
	伴走支援型特別保証	23	525,000	70.6	83	2,115,369	334.6	0	0	—
	経営安定関連（セーフティネット）	10	313,000	82.8	541	9,707,981	85.0	4	108,062	45.0
制 度	創業関連	10	81,800	4,090.0	60	337,035	156.5	1	4,492	56.9
	特定社債	23	1,424,000	145.9	186	7,883,920	105.4	0	0	—
	改善サポート	7	288,000	2,880.0	55	1,511,825	134.7	0	0	—
	全国小口	18	64,700	73.1	184	473,758	95.9	1	4,391	254.3
	無担保パワフル保証	31	1,541,000	182.2	481	9,928,797	88.8	0	0	—
	タイアップ50	3	50,000	188.0	92	1,091,515	91.4	0	0	—
	デラックス100	12	335,000	43.5	101	3,606,751	84.6	1	23,311	—
	タイムリー保証	765	8,764,900	—	657	7,209,309	—	0	0	—
	SDGs推進保証	10	147,000	—	8	111,451	—	0	0	—
	2021特別保証	2	65,000	1.6	1,137	9,954,959	323.7	2	48,711	—
合計	1,353	21,133,747	104.2	8,504	116,220,796	103.3	31	557,043	53.4	
県 制 度	経営強化	68	698,800	137.7	392	2,505,088	110.9	3	32,715	168.9
	小規模企業者支援資金	64	239,180	93.7	283	889,255	139.2	0	0	—
	地域産業振興	6	85,500	122.1	87	460,757	93.2	1	8,746	—
	経営環境変化・災害対策	2	1,500	—	2,094	34,941,506	81.9	2	13,265	454.9
	セーフティネット	1	10,000	333.3	2,624	53,878,139	82.1	4	9,036	21.3
	新型コロナウイルス感染症対応【伴走支援型】	87	1,320,400	86.7	291	3,472,570	263.4	1	6,999	—
	創業支援	122	750,530	179.6	752	3,196,332	142.7	2	6,691	101.1
	チャレンジ応援資金	83	1,402,829	118.4	688	8,879,848	121.0	1	3,022	—
	地域未来投資促進資金	3	360,000	240.0	65	3,412,728	99.9	0	0	—
	働き方改革推進企業等応援資金	10	254,000	725.7	21	503,329	265.8	0	0	—
	既存事業者による宿泊施設開業支援	1	20,000	—	19	660,550	99.0	0	0	—
研究開発支援資金保証	1	18,000	—	15	356,090	131.1	0	0	—	
合計	448	5,160,739	91.0	22,171	328,772,191	90.6	41	240,239	63.8	
市 町 村 制 度	奈良市	89	346,550	140.9	425	981,709	116.2	2	5,535	57.9
	大和高田市	46	285,080	145.8	286	991,866	123.9	0	0	—
	大和郡山市	30	134,450	113.0	94	282,451	151.8	0	0	—
	天理市	36	141,350	192.3	138	318,615	149.6	1	2,427	—
	橿原市	69	338,900	65.3	557	1,155,203	113.0	0	0	—
	桜井市	45	188,500	373.3	106	307,515	139.9	2	2,749	—
	五條市	1	1,000	—	2	3,151	141.7	0	0	—
	御所市	3	19,000	950.0	4	20,131	710.1	0	0	—
	生駒市	103	645,600	603.8	230	1,003,948	237.0	0	0	—
	香芝市	22	92,490	158.1	164	325,623	106.8	2	2,465	—
	葛城市	12	35,790	170.4	53	109,152	123.6	0	0	—
	宇陀市	16	52,400	935.7	36	62,336	163.7	0	0	—
	田原本町	24	102,500	306.0	106	250,427	137.3	0	0	—
	平群町	2	2,150	21.5	15	19,608	80.9	0	0	—
	吉野町	0	0	—	9	10,057	59.6	0	0	—
	明日香村	4	35,000	225.8	10	39,099	166.5	0	0	—
合計	502	2,420,760	166.2	2,235	5,880,891	133.8	7	13,176	51.8	

※当年度・前年度ともに利用のない制度については、表示を省略しています。

業種別保証状況

令和4年度累計（令和4年4月～9月）

（単位：千円）

業 種 名	保 証 承 諾			保証債務残高			代 位 弁 済			
	件 数	金 額	前年比	件 数	金 額	前年比	件 数	金 額	前年比	
製造業	ゴム・プラスチック工業	41	955,300	123.7	700	14,472,407	92.9	2	69,043	－
	ゴム製品製造業	8	129,200	115.7	125	2,117,794	89.8	0	0	－
	その他の工業	82	496,700	77.6	1,076	10,812,064	97.3	0	0	－
	ソフトウェア業	7	88,100	84.7	104	641,459	93.7	1	4,333	－
	化学工業	3	84,000	28.5	159	4,031,082	90.5	0	0	－
	家具・建具工業	10	94,000	123.5	199	2,287,080	93.0	0	0	－
	機械工業	24	371,500	104.3	480	9,896,399	92.8	0	0	－
	金属工業	41	678,660	91.5	691	14,716,077	94.9	0	0	－
	紙工業	5	134,000	64.4	127	2,666,746	92.5	0	0	－
	車両工業	5	82,000	59.9	75	1,654,788	88.4	0	0	－
	情報処理サービス業	1	7,000	－	7	82,305	99.8	0	0	－
	食料品工業	35	488,800	59.6	527	10,077,773	97.7	2	78,713	－
	製版・製本業	0	0	－	11	96,228	88.9	0	0	－
	石油・石炭製品工業	0	0	－	5	63,399	61.8	0	0	－
	繊維品工業	49	394,500	57.2	780	11,504,353	94.7	1	3,956	12.9
	船舶工業	0	0	－	6	76,831	73.7	0	0	－
	電気機器工業	7	120,000	967.7	139	2,596,255	92.7	0	0	－
	農林漁業	0	0	－	3	11,584	144.3	0	0	－
	皮革工業	6	84,000	186.7	60	1,221,559	93.8	0	0	－
	木材・木製品工業	30	502,000	141.5	476	7,834,462	99.7	0	0	－
窯業	8	202,000	109.2	167	3,594,843	88.9	0	0	－	
製造業 計	362	4,911,760	88.5	5,917	100,455,487	94.4	6	156,045	25.9	
建設業	591	7,599,270	112.1	7,566	104,281,545	97.2	26	170,939	49.0	
卸売業	191	3,226,700	103.0	3,177	55,410,377	95.4	5	43,271	76.8	
小売業	310	3,306,260	112.1	4,288	55,764,658	94.8	15	280,213	847.1	
飲食店	152	1,083,130	178.2	2,283	16,731,227	103.6	5	25,404	70.0	
不動産業	120	1,400,590	92.4	1,357	18,301,761	102.0	0	0	－	
運送業	90	2,099,450	104.5	1,145	23,689,937	96.9	0	0	－	
物品預り・駐車場業	0	0	－	10	66,570	98.2	0	0	－	
電気・ガス・熱供給・水道業	4	24,500	20.6	98	1,027,815	93.5	0	0	－	
印刷業	15	124,500	143.4	213	3,472,903	94.8	0	0	－	
出版業	1	10,000	－	17	350,245	78.0	0	0	－	
サービス業	その他のサービス業	3	27,000	180.0	6	52,866	108.5	0	0	－
	その他の運輸サービス業	3	16,000	18.4	87	1,559,001	89.7	4	60,554	－
	その他の技術サービス業	35	645,300	167.8	415	3,738,467	97.2	0	0	－
	その他の事業サービス業	45	270,300	87.0	551	5,572,834	96.4	1	268	2.7
	その他の生活関連サービス業	29	195,500	49.7	356	3,754,162	97.2	1	4,350	435.0
	医療・福祉業	137	1,596,480	119.2	1,868	23,248,300	105.0	11	51,372	－
	映画・娯楽業	13	174,297	285.7	176	3,076,680	96.5	0	0	－
	教育・学習支援業	15	62,379	66.8	345	2,391,626	95.7	2	4,984	40.0
	広告業	8	72,500	136.8	130	932,149	94.9	0	0	－
	宿泊業	10	68,300	28.4	269	4,030,001	95.1	0	0	－
	情報通信サービス業	2	15,000	60.0	36	205,258	98.7	0	0	－
	職業紹介・労働者派遣業	4	91,000	55.2	58	1,512,462	99.4	0	0	－
	専門サービス業	41	208,000	86.8	515	2,624,017	101.6	1	999	－
	洗濯・理美容・浴場業	64	369,230	78.7	1,225	7,312,965	103.5	1	1,288	0.5
	廃棄物処理業	24	644,100	139.7	298	5,360,703	92.6	0	0	－
物品賃貸業	17	325,000	167.5	205	3,077,601	97.5	0	0	－	
旅行業	0	0	－	50	609,979	93.3	0	0	－	
サービス業 計	450	4,780,386	104.7	6,590	69,059,070	99.7	21	123,817	43.6	
保険媒介代理業	4	24,700	154.4	70	450,840	94.0	0	0	－	
郵便業	0	0	－	1	10,000	97.2	0	0	－	
通信業	0	0	－	5	26,346	104.2	0	0	－	
インターネット附随サービス業	7	60,000	194.8	31	199,497	118.8	0	0	－	
合計	2,303	28,715,246	104.8	32,910	450,873,878	93.9	79	810,458	56.0	

廃業等により業種分類できないものがある為、合計が一致しない場合がございます。前年度比につきましては、一致しない場合がございます。

南都銀行

学園前支店



学園前支店エリア について

当店は近鉄学園前駅徒歩2分に位置し、同駅を中心とした奈良市西部を営業エリアとして、西奈良エリア統括店である当店の他4店舗（あやめ池支店・登美が丘支店・富雄支店・真弓支店共同店舗）を配置しております。

「学園前」は大阪のベッドタウンとして50年以上前から住宅開発が行われており、関西有数の高級住宅地として高い知名度を有しています。

地元産業としては、地域の高齢化に対応して、診療所や介護施設などの医療・介護関係の事業所が多く、また高級住宅地という地域柄から住宅関連業者や教育関連等をはじめとする各種サービス業が店舗を多数構えるエリアとなっています。

支店の方針・特徴



支店長
河野 仁氏

当店は、令和4年3月に現住所に店舗移転しております。地域の高齢化に伴い、医療機関の新規創業案件等が増えるなど、地域内の個人を主要顧客とする医療・介護関連業者やサービス業が多数存在します。

中小企業金融の取組みについては、地域とともに発展することを目指し、お客さまをこれまで以上に深く知ることで、お客さま自身も気付いていない本質的課題を発掘・共有することにより、資金面のみに捉われない幅広いソリューションの提供に向けて活動しています。

保証協会融資においては、貴協会のご担当者との緊密な連携により、それぞれのお客さまのニーズに適した保証制度を多数提案しご利用いただけた結果、令和4年度においてトータルサポート店舗表彰を受賞させて頂くことができました。

今後もお客さまの課題解決に積極的に関与し多様なニーズに応えられるよう保証協会融資を含めた様々な提案に注力して参ります。



行員紹介

「“必要とされる喜び”を大切にしよう!!」の支店長モットーのもと、行員各自が担当業務において自分を最大限に活かす考動を行うとともに、お客さまに興味を持ちより深く理解し、何でも相談してもらえる関係を構築することで、お客さまに選ばれる銀行・地域に必要とされる銀行を目指しています。

学園前支店の営業担当者は法人担当4名、個人担当6名で活動しており、お客さまのニーズに沿って、法人・個人の各担当者が連携して提案活動を行っています。近年は地域の高齢化が進んでいることから、法人オーナーや資産家に対して事業承継や相続対策等を含めたコンサルティング営業の強化に取り組んでいます。

法人担当においては、若手行員と中堅行員の業務経験、知識の差が大きいことから、先輩行員が若手行員とペアとなり、相互の案件ミーティングへの参加や取引先への帯同訪問を通して若手行員の育成を図りつつ、スピーディーな案件組成が出来る体制を目指しています。

コロナ禍が長引き、地域内のお客さまへの影響についても出口が見えない状況が続きますが、今後もお客さまを知る活動を徹底し、貴協会の制度融資も活用した最適な提案を行うことにより、地域の発展に貢献出来るよう取り組んで参ります。

奈良県信用保証協会さまには今後ともさらなるご指導、ご協力を賜りますよう宜しくお願い申し上げます。

学園前支店プロフィール



ソラクン

©SOCKS/HIDEKI YOSHIOKA

南都銀行
イメージキャラクター

沿革

- 昭和36年7月
富雄支店学園前出張所として開設
- 昭和40年4月
支店昇格
- 令和4年3月
現住所に店舗移転

住所

奈良市学園北1-8-10
アップ学園前ビル1階・2階

支店長

河野 仁

職員数

30名

男女比

男 15人
女 15人

平均勤続年数

12.4年

ほしよれぽ

■伴走支援型特別保証制度について保証限度額が変更されました

令和4年10月1日より「伴走支援型特別保証」、「県新型コロナウイルス感染症対応資金（伴走支援型）」の限度額が、下記の通り変更されました。

6,000万円 → 1億円（無担保8,000万円）

【申込例】

- ①一般（無担保8,000万円）＋経営安定関連特例4号又は5号（別枠特例無担保2,000万円）
- ②無担保8,000万円＋有担保2,000万円
- ③有担保1億円

※有担保については、実際の不動産担保が必要です。

※有担保割引は対象外となります。

無担保で1億円まで利用するには、上記①のように2口での申込が必要になります。



教えてほしよまるコーナー

伴走支援型特別保証、事業再生計画実施関連保証（感染症対応型）で新型コロナウイルス感染症関連保証を借換するルールを教えてください！

お任せください！

伴走支援型特別保証、事業再生計画実施関連保証（感染症対応型）の借換可否についてマトリックス表にまとめました。

【借換可否のマトリックス表】

新規融資で利用する制度/保証		伴走支援型特別保証（全国統一制度） 県新型コロナウイルス感染症対応資金【伴走支援型】（奈良県制度）			事業再生計画実施関連保証 （感染症対応型）
		セーフティネット4号 （責任共有・無）	セーフティネット5号 （責任共有・有）	一般保証 （責任共有・有）	経営改善サポート枠
「県経営環境変化・災害対策資金保証」 「県セーフティネット対策資金融資保証」 「県大規模経済危機等対策資金保証」 ※奈良県独自の無利子・無保証制度	セーフティネット4号 （責任共有・無）	○	○	○	○
	セーフティネット5号 （責任共有・有）	×	○	○	○
	危機関連保証枠 （責任共有・無）	○	○	○	○
	一般保証 （責任共有・有）	×	○	○	○
「新型コロナウイルス感染症対応資金保証」 *全国統一保証制度	セーフティネット4号 （責任共有・無）	○	○	○	○
	セーフティネット5号 （責任共有・有）	×	○	○	○
	危機関連保証枠 （責任共有・無）	○	○	○	○

○：借換可 ×：借換不可

【注意点】

- ・経営サポート改善枠を利用し、責任共有区分の異なる2つの債権「①（責任共有・有）②（責任共有・無）」を借り換える場合、責任共有対象の取り扱いとなります。
- ・借換を対象とする既存保証口が有担保扱いの場合、有担保扱いでの借換となります。



■保証制度が改正されました！

【対象の保証制度】

- ・ 事業承継特別保証制度
- ・ 経営承継借換関連保証
- ・ 経営承継準備関連保証
- ・ 経営力向上関連保証
- ・ 地域経済牽引事業関連保証

【改正内容】

令和4年8月31日付で、上記保証制度のEBITDA有利子負債倍率の要件が、10倍から15倍に緩和されました。

※EBITDA有利子負債倍率とは、有利子負債がキャッシュフローの何倍あるのかを表す指標です。

計算式

$$\text{EBITDA有利子負債倍率} = (\text{借入金} \cdot \text{社債} - \text{現預金}) \div (\text{営業利益} + \text{減価償却費})$$

【改正書式】

- ・ 事業承継特別保証制度に関する照会回答事例集
- ・ 財務要件等確認書

■天理市制度の借換制度の取扱い期間が延長されました

天理市制度の借換制度の取扱い期間について、下記の通り延長されました。

【取扱期間】

令和4年10月1日（土）まで → 令和4年12月31日（土）まで

■Web会議専用ルームの開設

当協会では、Web会議の推進による業務効率化を目的に、Web会議専用ルームを開設しました。

書類の電子化対応により空いたスペースをWeb会議専用ルームとして改装し、誰でも簡単にWeb会議を実施できる環境を構築しました。

Web会議専用ルームには、個人用会議スペースを3つ、複数人用会議スペースを1つ設置し、同時に4つの会議まで対応できるようにしました。これにより、「セミナーの開催」、「Web研修の受講」、「Web面談」等、様々なシーンにおいて同時に対応が可能です。



ほしよれぽ

■当協会は「みらデジ」の支援機関として登録いたしました！

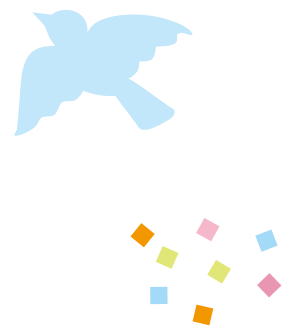

◆「みらデジ」(デジタル化診断事業)のご案内◆

中小企業庁では「事業環境変化対応型支援事業」において、デジタル化を通じた経営課題の解決を目指す中小企業・小規模事業者のみなさまを、サポートするサイト「みらデジ ポータルサイト」を開設いたしました。

「みらデジ ポータルサイト」には、みなさまの抱える経営課題やデジタル化の進捗状況を見える化し、業界平均と比較することで自分の立ち位置がわかる「みらデジ 経営チェック」やデジタル化支援に関する施策集など、みなさまの課題解決のヒントとなるコンテンツを多く掲載しております。

また「みらデジ リモート相談窓口」(無料)を設けて、みなさまのデジタルに関するお悩みのご相談も対応させていただきます。

是非一度、「みらデジ経営チェック」をお試してください！

▼みらデジポータルサイトはこちら



本事業についてご不明な点がございましたら、お電話またはHPにて、お気軽にお問い合わせください。

【お問い合わせ先】

令和3年度デジタル化診断事業 みらデジ事務局

■TEL：03-6262-6712 (受付時間 月～土 9：00～17：00)

■お問い合わせフォーム：<https://check.miradigi.go.jp/s/contact>

■ 認証付電子保証書交付サービスの取扱、随時拡大中！

当協会では、金融機関との間で認証付電子保証書交付サービスの取扱を開始しております。

【新たに取扱を開始した金融機関】

令和4年8月1日（保証決定分）、みずほ銀行・奈良信用金庫

【現在取扱を行っている金融機関】

南都銀行、奈良中央信用金庫、新宮信用金庫、京都銀行

認証付電子保証書交付サービスとは、セイコーソリューションズ株式会社の「かんたん電子契約サービス」を利用し、当協会が金融機関に対して書面による保証書交付に代えて認証付電子保証書の交付を行うサービスをいいます。

本サービスを利用することにより、保証決定後、金融機関はインターネット経由で即時に保証書の取得が可能となり、中小企業・小規模事業者へのより迅速な融資実行に寄与します。

ご利用を検討される金融機関へ

金融機関が認証付電子保証書交付サービスの利用を開始するまでには、覚書の締結、利用申請、クライアント証明書のインポート、テスト送信確認等が必要となります。詳細な導入手続き等については、当協会までお問い合わせください。

【お問い合わせ先】

総務企画部 企画課 TEL：0742-33-0548

■ 近畿経済産業局・奈良県中小企業活性化協議会と中小企業支援のための連携協定を締結しました

奈良県信用保証協会は、ポストコロナを見据えた中小企業の資金繰り支援の拡充と収益力改善・事業再生・再チャレンジの総合的支援の更なる加速を図るべく、近畿経済産業局および奈良県中小企業活性化協議会との3者による「中小企業の収益力改善・事業再生・再チャレンジの総合的支援に向けた連携協定」を締結いたしました。

今後より一層相互に連携を図り、中小企業者の事業継続・発展に貢献してまいります。

【協定の締結】

締結日：令和4年9月13日（火）

【連携協定の項目】

- ・ 連携深化の前提としての対話と支援対象・内容の共有
- ・ 信用保証協会を起点とした中小企業活性化協議会との連携
- ・ 中小企業活性化協議会を起点とした信用保証協会との連携
- ・ 経済産業局を起点とした中小企業活性化協議会・信用保証協会との連携
- ・ 中小企業及び経営者個人の破産回避に向けた積極的な連携
- ・ 外部意見を積極的に取り入れた更なる質向上の取組



当協会のイベント

事業者による講演会を実施いたしました

7月16日（土）、奈良県産業会館にて、株式会社タクサン 代表取締役 谷本淳氏を講師に迎え、事業経歴・これまでの体験談・協会との関わりについて講演を行って頂きました。

保証協会と中小企業者との関係について再認識し、大変有意義な講演会となりました。



女性創業セミナーを開催いたしました

7月8日（金）、BONCHI 3階会議室（奈良市橋本町3番地の1）にて、奈良県内で創業を目指す女性を対象に女性創業セミナー（後援：奈良県）を開催いたしました。

公認会計士 伊藤弥生氏に「夢を現実にするために今日からすべきこと5箇条」、「起業すると何がかわるの？」を講義頂き、その後、構想まとめシートを使用しながら、参加者が自己紹介や起業への想いを発表するワークショップを行いました。

また、アルコール消毒、検温等を徹底した上で、参加者同士の交流だけではなく、講師の伊藤氏、奈良県よろず支援拠点の打上氏、当協会女性創業支援チーム「陽～kirari～」のメンバーも参加し、積極的に意見交換を致しました。



広陵町商工会主催「創業塾」に当協会職員が参加しました！

7月10日（日）、広陵町商工会主催にて、起業・独立を対象とした「創業塾」が開催され、当協会職員が講師として参加いたしました。





交通安全優良事業所 表彰受賞

9月21日（水）令和4年秋の交通安全運転市民決起大会において、奈良県信用保証協会は、奈良警察署、奈良地区安全運転管理者協会より長期に渡り、安全運転への講習・訓練や啓発活動に熱心に取り組む、無事故無違反200日チャレンジにも永年参加・達成していることが評価され【近畿管区 近畿交通栄誉賞 交通安全優良事業所】として名誉ある賞を受賞いたしました。

これからも、交通安全優良事業所の一員として、地域の皆様と共に交通安全への取り組みを継続して参ります。



第9回奈良県信用保証協会暴力団等排除対策協議会

8月9日（火）、奈良県警察本部 榎谷充宏氏、河原宏氏、公益財団法人 奈良県暴力団追放県民センター 上津詔彦氏をお招きして、第9回奈良県信用保証協会暴力団等排除対策協議会を開催いたしました。

当協会は従来から暴力団、暴力団員等の反社会的勢力の排除に取り組んでおり、平成23年10月には信用保証委託契約書の暴力団排除条項を改正し、排除の強化に努めています。



最近の暴力団情勢及び対策研修

8月9日（火）、奈良県警暴力団対策奈良県警察本部 河原宏氏をお招きし、反社会的勢力等の排除に向けた研修を行いました。昨今の暴力団情勢と対策について知識を深め、大変有意義な研修となりました。



職員紹介

管理部 期中管理課

よき相談相手、よきパートナーを目指して、

課員一同日々邁進中!!



上段左から 谷村 典之、藪田由美子、尾野 成樹、山崎 泰令
下段左から 矢野 結子、新堂あかね、中谷 優子

～ 紹介内容 ～

- ①入協年度
- ②1000万円あたったら
- ③どこでもドアを使うなら
- ④『きちゅう』で
あいうえお作文



尾野 成樹

- ①平成6年度
- ②車（フェアレディZ）と
時計（ロイヤルオーク）を買いたい
- ③グレート・バリア・リーフに行く
（理由）大型魚のジャイアントトレバリー
を釣りたいから
- ④「き」金融機関と共に
「ち」中小企業の
「ゆ」行く先を
「う」伺い応援します。



山崎 泰令

- ①昭和63年度
- ②高級果物をダース買いする。
- ③毎日出勤に使う。
(理由) 便利だから。
- ④「き」 几帳面で
「ち」 緻密で
「ゆ」 ユーモア溢れる
「う」 浮き沈みのない人になる。



中谷 優子

- ①平成5年度
- ②ファーストクラス利用、五つ星ホテル 宿泊ゴージャスに過ごす旅行に行く。
- ③マチュ・ピチュ
(理由) 険しい山道を登る気力・体力 ともないので、一瞬で絶景 を見たい。
- ④「き」 きめ細かく
「ち」 注意深く
「ゆ」 ゆとりをもって
「う」 うけたまわります



谷村 典之

- ①平成23年度
- ②欲しかった車を新規購入or 買替
- ③ドカ雪時の北海道
(理由) 最高のJapawを 体験してみたい!!!
- ④「き」 きっちり・丁寧な 対応で
「ち」 注力します、何事も。
「ゆ」 夢は大きく
「う」 運試し(ロト7)を毎週 購入しています(笑)



新堂 あかね

- ①平成25年度
- ②車と洗濯機を買う!!
あとは将来の為に貯金します。
- ③アメリカに行き来するのに使いたい。
(理由) NBA観戦して、カジノしたり、カルフォルニアでゆっくり過ごします。
- ④「き」 厳しい状況下にいるお客様の
「ち」 力になり
「ゆ」 有能なアイデアが提案 できるよう
「う」 動きます!!



矢野 結子

- ①平成30年度
- ②海が綺麗な南国に一ヶ月間バカンスに行きたい
- ③世界各地の絶景を見て周りたい
(理由) 自然に触れるのが好きだから
- ④「き」 きっちり、丁寧に、
「ち」 近い距離間で
「ゆ」 言(い)って良かった! と思ってもらえるよう
「う」 後ろは向かず、前向きに対応します!



藪田 由美子

- ①昭和55年度
- ②家のリフォーム
- ③モロッコ
(理由) 異文化に触れてみたい
- ④「き」 菊日和
「ち」 中小企業と
「ゆ」 融和を目指して
「う」 うろこ雲



職員紹介

管理部 管理課

目まぐるしく変化する時代に試行錯誤しながら対応しています。

ベテラン、若手それぞれの知識・経験・行動力を生かし、



上段左から 稲田 弘、中田 大志、鈴木 琢朗、政野 知則
下段左から 堀田 昂、永田 慎吾、菅田 臣家、前田まさよ

～ 紹介内容 ～

- ①入協年度
- ②意気込み
- ③趣味
- ④日頃心がけている事



菅田 臣家

- ①平成11年度
- ②各職員の助力を得ながら、お客様にとってベストな提案ができるよう励んでいます。
- ③全国各地の史跡、景勝地巡り
県内を中心としたカフェ巡り
- ④パートナーの機嫌を損ねないこと
その日のできる事はやりきること



永田 慎吾

- ①平成26年度
- ②皆様から信頼していただけるよう努力します。
- ③猫と遊ぶ
(理由) 自由気ままな猫と遊んでいると癒されます。
- ④出来る限り歩く
(理由) 健康のために、歩くことを心がけています。



前田 まさよ

- ①平成18年度
- ②今年度から管理課に異動となりました。新たな気持ちで頑張っていきたいと思えます。
- ③読書
(理由) ゆっくりと読書していると気持ちが落ち着くので。
- ④健康
(理由) 生活の全ての基本なので。



堀田 昂

- ①平成23年度
- ②みんなを引っ張っていけるように頑張ります。
- ③スノーボード、キャンプ
- ④何事にもバランスを取ること



鈴木 琢朗

- ①平成29年度
- ②何があっても前向きに捉える姿勢を心掛けています。
- ③youtube鑑賞、料理、お酒
(理由) 一人暮らしをしているので、料理している動画を参考にしながら自炊しています。
- ④早寝早起き
(理由) 最近朝の時間を有効活用しています。



中田 大志

- ①令和3年度
- ②自分にできることを一生懸命取り組んでいきます。
- ③野球
(理由) 社会人になり、運動することが減ったので健康維持と友人との交流のため精力的に草野球に取り組んでいます。
- ④自分の機嫌は自分でとる
(理由) 当たり前のことですが、腹が立つことや嫌なことがあっても、他人に迷惑をかけないように、表情や行動に出さず自分で消化するようにしています。



政野 知則

- ①昭和57年度
- ②日々、後輩職員の良き相談役となれるよう頑張っています。
- ③釣り(渓流・鮎釣り)、ツーリング
- ④ワークライフバランス
趣味を続けるための健康管理



稲田 弘

- ①昭和57年度
- ②職場の場が和むよう、職員との対話を重視したコミュニケーションを図っています。
- ③読書、ハイキング、晩酌
- ④健康維持、体力作り





三郷町



三郷町イメージキャラクター
たつたひめ

奈良県内の
市町村を
ご紹介いた
します。

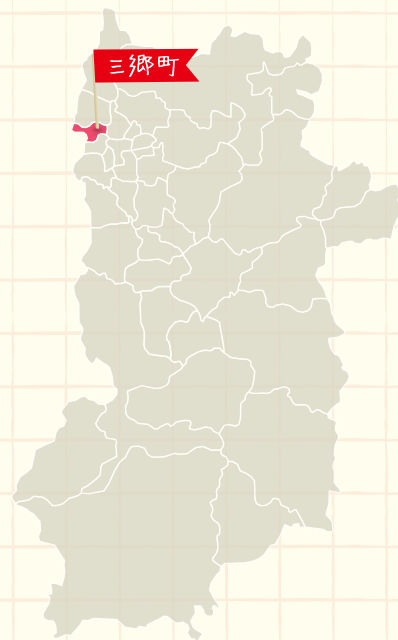

三郷町は令和2年度文化庁より「日本遺産」に認定された最古の官道（国道）とも言われる「龍田古道」や龍田古道を安全に越えることができるよう祈願するために創建された龍田大社があります。また、聖徳太子が開いた信貴山朝護孫子寺の門前町として、老舗旅館も営まれています。

近年は、バンジージャンプや温泉・農業公園などのレジャー施設も人気で注目を浴びています。

龍田大社 ～現代にも受け継がれる風の神への信仰～

風の神として天武天皇により廣瀬の水神と共に祭られました。大陸に向かう都の西の出入口に建てられ「万葉集」にもその信仰が和歌に詠まれています。「龍」は本来水の神ですが、龍田の龍は風を司るという点が極めて稀です。旅の安全や国家の繁栄を願う「風鎮大祭」は今も受け継がれ、日本の風信仰の中心として人々の生活に溶け込んでいます。（開催時期：7月）
また、紅葉の名所としても有名。



龍田大社 〒636-0822 奈良県生駒郡三郷町立野南1丁目29-1
TEL：0745-73-1138



龍田古道 ～日本最古の官道～

龍田古道は聖徳太子によって整備されたともいわれ、大陸とつながり、シルクロードと結びついた官道です。都と大阪を結ぶもっともアクセスの良いルートで、物流を支える高機能なルートとして重宝されるようになりました。多くの古代人がこの道を通り当時最新の文化・技術・宗教など多くの発展を都へもたらしました。しかし、そこには天然の関所「亀の瀬」の地すべり地帯が立ちはだかり今もなお、豊富な自然遺産や地すべりが生み出した独自の美しい自然景観を見せてくれています。

「万葉集」に龍田古道を詠んだ歌が数多く残されており、万葉時代に想いを馳せながら一度散策してみませんか？

日本遺産「龍田古道・亀の瀬」推進協議会事務局
〒636-8535 奈良県生駒郡三郷町勢野西1丁目1-1 ものづくり振興課
TEL：0745-43-7343

信貴山朝護孫子寺

信貴山は、聖徳太子によって開かれた日本最初の毘沙門天王御出現霊場。太子は、当山で毘沙門天王を御感得され、その御加護により仏敵守屋を討伐し、自ら毘沙門天の御尊像を彫刻され、信すべき、貴ぶべき山「信貴山」と名付けられ、寺院を建立しておまつりになりました。

延喜2年、醍醐天皇が病気にかかれたとき、当山の毘沙門天王の御加護により、たちまち全快されたので、天皇はたいへん喜ばれて朝護孫子寺の勅号をたまわり、信貴山朝護孫子寺と名付けられました。



信貴山朝護孫子寺 〒636-0923 奈良県生駒郡平群町信貴山
TEL：0745-72-2277

開運バンジー

いま話題の初めてでも楽しめる「ブリッジバンジー」。

関西で唯一、橋からバンジージャンプが楽しめる話題のスポット。高さは30mほどなので、初心者でもチャレンジしやすい高さ。新しいことに挑戦してみたい方や、ストレス解消をしたい方にもぴったり！開運橋の名の如く、バンジーで開運をつかもう！

※要予約、カメラの貸し出しがあり、終わった後は迫力の映像を楽しむことができます。

「開運橋」は、「上路カンチレバー」と呼ばれる非常に珍しい工法で造られた現存する日本最古の橋で、国の登録有形文化財となっています。

開運バンジー 〒636-0832 奈良県生駒郡三郷町信貴山西1190-20 TEL：0278-72-8133

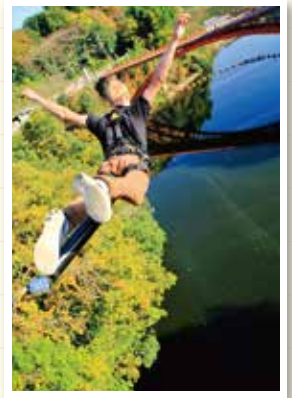

農業公園信貴山のどか村

澄んだ空気と爽やかな風、自然と調和・四季折々の感動を楽しむことができる場所それがのどか村です。広大な自然の中で、1日中ゆっくりと楽しむことができます。また、一年中四季折々の果物や野菜の味覚狩りができ、低農薬にこだわって栽培しているのでお子さまでも安心です！※年間約40～50種類の野菜や果樹が栽培されており1年を通して種類豊富な味覚狩りが楽しめます。その他、野菜・果物の直売・特産品を使用したスイーツの販売等も行っていきます。昔ながらの手作業で行う「田植え教室」や「そば打ち体験」など親子や仲間でも楽しめる体験もできご家族で楽しめるので、子どもの食育にもおすすめです。

農業公園信貴山のどか村

〒636-0833 奈良県生駒郡三郷町信貴南畑1丁目7-1 TEL：0745-73-8203

天然温泉 信貴の湯

大自然に囲まれた農業公園「信貴山のどか村」敷地内に、天然温泉『信貴（しぎ）の湯』がオープン！地元から湧き出る天然温泉は、お肌への刺激が少ない柔らかい泉質。小さなお子様から高齢の方まで、安心して入湯いただけます。弱アルカリ性のお湯でしっかりとしたお肌に♪温泉だけでなく、食事処やスパなどのリラクゼーションもご利用いただけます。

天然温泉 信貴の湯

〒636-0833 奈良県生駒郡三郷町信貴南畑1丁目2178番-1 TEL：0745-72-0101



三郷町で泊まるなら(宿泊施設)

信貴山観光ホテル

信貴山朝護孫子寺に一番近く天然温泉が楽しめる宿。日帰り可。



信貴山観光ホテル 〒636-0832 奈良県生駒郡三郷町信貴山西2-40
TEL：0745-72-4801

料亭十三屋

まるで我が家のような心地よさがある料理宿。旬な素材をふんだんに取り入れた創作懐石料理は、目と舌で堪能することができます。



料亭十三屋 〒636-0832 奈良県生駒郡三郷町信貴山西3-27
TEL：0745-32-2231

信貴山料亭旅館みよし

地元の新鮮食材や旬の味覚にこだわった本格的な創作料理は、舌の肥えた方々にも定評があります。



信貴山料亭旅館みよし 〒636-0831 奈良県生駒郡三郷町信貴山東5-7
TEL：0745-73-1177

柿本家

新たに温泉宿として生まれかわり雄大な山景色と部屋から見える煌めく星空が、旅の疲れはもちろん、日々の喧騒を忘れさせてくれます。



柿本家 〒636-0831 奈良県生駒郡三郷町信貴山東5-8
TEL：0745-72-8000

名産品〈雪駄〉

三郷町は100年以上続く鼻緒履物のまち。最盛期には全国の8割の生産量を誇りました。

伝統を受け継いできた職人により一つ一つ丁寧に作られた雪駄は、その軽さと履きやすさには定評があり、全国の幼稚園や保育園で指定靴として採用されています。

足指の様々な動きを自然に促すことから、子どもだけでなく健康長寿履物として全国から人気を集めています。



お問い合わせ 三郷町ものづくり振興課 住所：〒636-8535 奈良県生駒郡三郷町勢野西1丁目1番1号 TEL：0745-43-7343

寄稿：三郷町 環境整備部 ものづくり振興課

本店

〒630-8668
奈良市法蓮町163-2

保証支援課 TEL (0742) 33-0710
創業支援課 TEL (0742) 33-3520
保証事務課 TEL (0742) 33-0552
FAX (0742) 33-0553

経営支援課 TEL (0742) 33-0559
FAX (0742) 33-6606

期中管理課 TEL (0742) 33-0555
管理課 TEL (0742) 33-0554
FAX (0742) 33-3883

総務課 TEL (0742) 33-0551
企画課 TEL (0742) 33-0548
FAX (0742) 35-4501

業務監査室 TEL (0742) 33-0512
FAX (0742) 33-6606

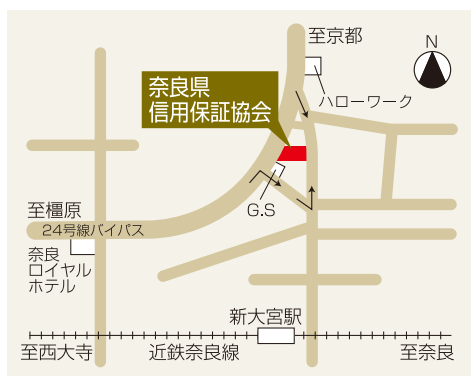

高田相談室

〒635-0015
大和高田市幸町2-33
(奈良県産業会館内)

TEL (0745) 22-9551
FAX (0745) 22-9558

